京城日報
夕刊
八月六日（火曜）
合資會社　京城日報社

本府豫算の節減
一千四十萬圓の內譯
節約の方針は一に繰延べ
大綱の協定成る

朝鮮總督府本年度實行豫算の節減額は既報の通り、去る二日政府との諒解成り一千萬圓見當といふことに決定したが、その割當ての內譯概數は次の如くである

營繕費	七〇萬圓
繼續事業費	六〇〇萬圓
內譯	
鐵道費	三〇〇萬圓
砂防工事費	七〇萬圓
森林鐵道費	二〇萬圓
港灣修築費	八〇萬圓
新營費	二五萬圓
（內大藏省新營費一六萬圓）	
道路、治水、電信、電話費	約一〇五萬圓
官業事業費	一六〇萬圓
人件費	四〇萬圓
補助費	一五〇萬圓
公債利子	二〇萬圓
計	一〇四〇萬圓

右の通り節減額の總額は一千四十萬圓で、その節約方針は大體繼續事業費の節約、即ち事業の繰延べにあるがなほその詳細費目は近く草間財務局長の歸任をまつて決定されることになつてゐる

山梨總督昨夜
歸任の途に就く
◇—京城着は七日午後七時の豫定

總督その他重要な任務を帶びて東上中の山梨總督は滯京の用件全部を終つたので四日夜八時五十五分東京驛發歸任の途についた、途中神戸に立寄り、六日夜釜山に上陸、更に一泊して旅聞を洗ひ、七日午後七時着列車で歸城することゝなつた

總督の滯京は
有意義だつた

【東京支局特電】山梨總督は去る二十四日著京以來東京に滯在すること十一日間、その間天機奉伺をなし、また濱口首相を訪問、或は井上藏相、松田拓相と重要政務の打合せをなし一意朝鮮民衆の福利增進に盡くすところあり、本年度實行豫算も無事に成立を見るに至つた、即ち中央政府においては新規の事業を總て中止し一千萬圓の削減の豫定であつたが、山梨總督が朝鮮統治の立場より熱心に各費目の復活を希望し、井上藏相としばしば折衝の結果大體一千萬圓の復活を見るに至り、朝鮮拓殖救濟費全部、土木費、砂防事業費、簡易保險費等を殆ど原案通り支持し得た事は半島民衆のため大いに感謝すべきものである、また簡易保險費二十萬圓削減の件も結局復活し豫定通り實施の運びとなすに至つたことは一層八分を引立たせることになると思はれる、かくて山梨總督の滯在は最も有意義と認められ、その他の事情も總督の立場を有利に展開した、更に西園寺公訪問も無事に濟みたるを以て總督は四日夜八時五十五分發列車で官民多數の見送りをうけて歸任の途についたのである

軍縮と實行豫算協議　東京では目下英米間に進行中の軍縮豫備交渉および海軍省所管の昭和五年度實行豫算に二日軍令部首腦會議を開く（寫眞右より加藤、安保、岡田、山下、東郷各大將）

新內閣最初の
地方長官會議
けふから開かる
——一同宮中で茶菓を賜る

【東京電報】濱口內閣組織後の地方長官會議は五日午前十時首相官邸に開會、濱口首相以下各閣僚、關係各局部長、池田北海道長官外各府縣知事、朝鮮、臺灣の知事等百四十余名出席、濱口首相より聲明した施政の趣旨に基づき訓示あり、次いで井上藏相、安達內相その他の各相よりも訓示あり、正午首相官邸の午餐會に臨み、同席上首相の簡單なる挨拶に對し知事側の謝辭あり、午後二時散會、一同は午後三時宮中に參內、茶菓を賜はり退下し、更に六時より拓相官邸に參集、松田拓相の訓示ありたる後晩餐を共にするはず

衛生課長會議
けふ本府で開會

各道衛生課長會議は五日午前九時より本府第二會議室に開催、兒玉政務總監の訓示あり、警務局長より管內衛生狀況の報告あり、終つて傳染病豫防について打合せを行ひ午後四時終了

京城府協議會

京城府協議會では三日臨時會に引續き五日午後二時から府協議會で建築物調査のため委員會を開催したが當分續行のはず

露國の主張容認
徐ろに回收を交渉
重要會議の結果
支那側折れて出る

【奉天四日發電】張學良氏は四日正午長官公署において孫科、朱紹陽兩氏および東北政務委員を加へ露國における交渉において「露國は支那側が東支鐵道の原狀回復を承認せざる限り和平交渉に應ぜざる限り和平交渉に應ずることを得ず、これを承認するか否かを七日までに回答されたし」—につき重大會議を開いたが、その結果原則として露國の右主張を容れ奉露協定に準據して交渉を進め管理權、所有權の回收は問題解決後更に交渉を開くことに決定し、朱紹陽氏をして右の回答をなさしむることとなり、朱氏は本日午後三時五十六分發ハルビンに急行した

交渉決裂說
◇—某所の着電

【ハルビン四日發電】某所着電によれば滿洲里における露國交渉に假として東支鐵道の現狀回復を强硬に突つぱり支那は現在の狀態を主張しておいてロシアは正式會議の宛然的[illegible]要求して譲らず、よつてロシア全權

メリニコフ氏はモスコー政府外務人民委員長カラハン氏の訓令により二日の第三次會見の際支那全權に對し「支那が去る七月二十二日ハルビンにおけるメリニコフロシ[illegible]

交渉決裂は
露國の脅喝宣傳
◇—わが外務當局の觀測

【東京電報】滿洲里における露支豫備交渉決裂の報に接し外務當局では左の如く觀測してゐる、メリニコフ總領事が露支交渉に非妥協的態度で臨んだ理由といふのはカラハン氏が一日モスコーで發表したコムミュニケと同趣旨のもので、即ちロシアの正式會議開催に東支鐵道原狀回復し東鐵管理局長以下の任命要求せるに對する支那側の不誠意を詰つたものであるが、この二點は双方容易に讓步し得ざるところであるしかし今回の決裂はロシアの脅喝的宣傳の一でこのまゝ豫備交渉が杜絶してしまふといふ性質のものではあるまいと考へられる、しかし右二點に關し政府の確乎的態度で臨むならば正式會議までに決裂、再開などと幾度も面倒が行はれることであらう

ボ、パ調停の
方法を聞く
駐米伍支那公使

【ワシントン三日發】アメリカ駐在支那公使伍朝樞氏は南米ボリビヤ、パラグァイ國境紛爭調停のため努力せる調停委員會議長マッコーイ氏に對し右調停方法および その調停の詳細を知りたき旨要求した、これは露支紛爭解決の路を見出さんがための要求とみられてゐる

ア總領事と蔡ハルビン交渉員との純然的約束を根本的に無視するにおいては交渉續行の余地なく、從つてこれにより惡化のおそれるあらゆる結果の責任は支那にありとの聲明を手交し、去る七月三十日來十八時間を費せる露支交渉は遂に徒勞に歸し交渉は事實上決裂するに至り露支兩國の前途は曖昧たるものあり

經濟機關の奪回
反響大なり
周氏北滿行中止

（北平四日發電）張學良氏は既報の如く北滿におけるロシアの經濟機關奪回を企圖しまづ東鐵收入を自己の一手に收むべく極東銀行にかへるに有力なる銀行を設置せんとし天津および北平の銀行公會に協力方を交渉し來たつたものだがこの問題はるや逸く列國側の注目を惹き殊に日本は直接影響するところ少からずとし各方面よりその成行をさぐらんとしたため銀行公會はその反響の意外なるに驚き周作民氏等より北滿行を一時見合せ當分形勢を觀望することとなつた

支那領事館
員逮捕さる

【奉天四日發電】滯露中のブラゴエチエンスク總領事陳述會氏は露國官憲が在ブラゴエチエンスク總領事をはじめ館員全部を逮捕監禁せりとの報に接し朱紹陽氏と同行本日午後三時五十六分ハルビンに向つた

特務艦『青島』
仁川入港
豫定を繰上げて五日午後二時

旅順要港部所屬の特務艦青島は旅順要港部の臨檢軍需品輸送の特務艦青島は七日入港豫定の處佐世保を經て仁川に向け航行中二日繰上げ五日午後二時仁川入港の旨本府に入電があつた、滯港は

軍縮と我國
尙靜觀を要す
態度は言明出來ぬ
濱口首相語る

【東京電報】濱口首相は日曜の休養を了へ五日午前九時廿六分新宿驛着列車で歸京外相と同車歸京した、首相は外相と打合の上午前軍縮會議の中止又は延期、軍縮會議に對する我國の態度につき述べた

英米兩國は不戰條約の効力發生を機とし二隻の巡洋艦建造を中止又は延期すること聲明した趣きであるが、我國が之に對し如何なる態度を探るべきかは今日の場合言明出來ぬ、軍縮會議の事については今少し事態の經過を靜觀する必要がある

步調を揃へて行く
幣原外相語る

【東京電報】幣原外相は濱口首相と同車歸京の途中左の如く語る

海軍々縮に關する英米間の交渉は順調に進んでゐるが、日本としてこれに對する意見を發表する機會は未だ到來してゐない、然し我國としては松平駐英大使を通じ右兩國と密接な關係と情報も十分得られるやうになつてゐるから適當の機會を待ち步調を揃へて行くことが出來る、英首相マクドナルド氏が八月一日からスコットランドに避暑したがそのため軍縮交渉の停頓するとはあるまい、英米兩國の態度はあついからとて交渉を打切るやうな不誠意なものではない、松平大使は今月六日から海牙に開かれる賠償會議最終會議に參列する豫定の處軍縮交渉の進展に俄かに賠償會議出席を見合はせた

田中總裁元
氣になる

【東京電報】山口縣萩に靜養中の田中政友會總裁は一時腺熱を煩へられたが昨今は元氣で氣焔をあげてゐると

兩電信線切替

釜山郵便局では南線郵便電信の通信增加に備ふるため既設の馬山釜山間の二線の內一線を撤去して新設の馬山釜山線を架設し又既設の大田間の通信線を大田山線に延長するため五日から實施した、又既設の大田間の通信線を搬送して直接通信の途を開きこれまた五日から實施した

釜山出張所の外郵便官署より仁川在勤軍人分日に下附の記念物件を一時止むことになつたが記念マストも撤廢してゐるので、右終了後調査撤回にて鎭南浦その他現在艦艇全部を搭載九日午前仁川出港、鎭海に向ふ豫定である、因に同艦長は西川海軍中佐で乘組員准士官以上十五名、兵員百五名、計百二十名で六、七兩日に分れ京城見學の筈

——會——

韓任將校送別會

京城府外の發起で府內官民有志は今回の陸軍大異動で轉任になつた金谷大將、寺內中將以下二十六名を七日午後四時半公會堂に招待送別會を催すことになつた、出席者は會費二圓を添へ六日正午までに府總務課長に申込まれたいと

兩治講習會

京畿道地方課では五日午前八時より第二高普通學校講堂に於て面治講習會を開催、向ふ二十七日間面治に關係した一般の講習員は各面書記及び稅務書記六十七名で講師は京畿道各課長及び道屬等十四名である

——人——

◇川瀨傳一氏（陸軍少將）就任挨拶のため五日本社來訪
◇遠藤愼三郎氏（第一師團經理部長陸軍一等主計正）九日出發赴任につき五日挨拶のため本社來訪
◇谷口晃朗氏（步兵第六聯隊大隊長）▲佐藤正備氏（步兵第三十四聯隊附靜岡縣立靜岡中學校配屬將校）▲中尾小六氏（步兵第四十六聯隊附長崎縣立佐世保中學校配屬將校）相携へて新任挨拶のため五日本社來訪
◇試田左喜太郎氏（林野調査委員會副事務官）五日慶尙南道へ出張
◇松田貞次郎氏（第二加三菱製鍊所長）五日朝入城朝鮮ホテルへ▲多田榮吉氏（新義州實業家）同上▲小川延吉氏（鴨江日報主筆）同上
◇宇佐美珍彥氏（安東領事）四日夕入城旅館へ▲森實太郎氏（大林組技師）同上▲三好德松氏（福岡縣實業家）同上▲助川直人氏（同）同上
◇加藤一二氏（平北衛生課長）四日入城平田旅館へ▲淸水種一氏（忠南衛生課長）同上

時事小言
過失

張宗昌氏の手にしたピストルから、飛び出した彈丸は何の間違ひか、その附近にあつた鑑河氏に命中した。恭親王の第五王子と生れた多望の貴公子が、温泉場の凉しい庭園で不慮の變死を遂げやうとは、人間の智慧では全く思ひ設けざることで、近頃の發ささで神様もづるい、ウッカリして居たものと見える。張宗昌氏は恭親王を殺しに日本に來たわけでもなければ、張氏が如何に馬賊上りの剛の者なればとて好意の訪問客にピストルを向けるほどの不仕者でもあるまい。張宗昌氏の方から言へば全く過失、恭親王から言へば不運の奇禍と過失と奇禍とが結び合つて意外なる事件を發生したのであるが唯一箇の過失、一箇の奇禍として片付けるには事件が餘りに悲慘である。仕方がないから、神の油斷から起つた出來事として凡て神樣にぬり付けて仕舞ふか、それとも、ヤハリ人間の無智と不注意の然らしむる處か。」

◇

此の世の中から、過失と奇禍とを取りのけたら、人間の生活は如何に安泰であり、平和であらうか、不祥事の全部は凡て無智のためだと言つて言はれぬ事もないが『過失』の立場から見れば、凡て過失のためだといふことも出來る。何れにしても、早くその無智を悟り、過失を悟ることが肝心で、世の中には、大なる過失を敢てしながら、その過失たることに氣の付かない人間が多いから厄介である。過失たることを知りながら、若しくは罪惡たることを知りながら之を改めやうとしないものが多いのも困りものだ、此點からいふと別府における張宗昌氏の事件などは、事件の起ると共に直に過失たるとが明白になつて居るだけ寧ろ簡單だ、或一人の過失のために、如何に多くの人が禍されるか、世の中に最も多くの不幸を齎らすものは過失たるを悟らざる過失だと言つてもよからう。

◇

過失と罪惡とは隣り合せである過失が純然たる過失である間はないが、過失を辯護するに至つて罪惡に墮する。窮竟するに罪惡も一箇の過失に外ならぬが依りて生ずる結果も大した事はいく、過失を知つて早く改むると、それは實に自己を幸福にし併せて社會を幸福にする所以の道だ。」

俠艶靈劍
平山蘆江閱
藤島一虎作
竹中英太郎畫
［117］

危機（三）

絕交に招待された文之丞は、既に宗の木八丁堀の邸宅の書斎を推くした縮緬の帷の陰上で、飄り遊くせりの歡待を受けた。

膳を交へて、」その人となりに接して見ると、絕交と云ふ人間が、世評とは彼々反對な人間である事が、文之丞の眼にはよく判つた。

飄逸、洗灑、灑脫、淡して怯懦を見にかけて、人を眼下に見下した徒な驕り屋でない事を文之丞は知つた。

ただ世評と一致する所は、彼が一流一派の藝に秀でた者を膝下に集めてゐる點だ、その夜も、文之丞の家に一度使者として來た獲井其角を初め、金彫家の横谷宗珉、藝家の英一蝶、小唄の名人と噂へられてゐる阪田兵四郎等が集まつてゐた。

その他には、盃を取持つ爲に呼んだものらしく、柳橋の藝妓が數人、それより文之丞が氣持ちよく思つたのは、龍宮闇の名において乙姫繡太郎の假說をそのまゝ、乙姫の姿をした美しい侍女達の姿であつた。

で、文之丞は思つた。

この豪奢な生活を見聞くにつけ反把文派の人間が見たら、決して快よくは思ふまい。把文を惡罵に云ひふらしたくもなるであらう。聞くところによれば、熱江町の奈良屋茂左衛門は、何事にかけても、把文と張れに競爭をしてゐると云ふ噂だ——そんな事を考へて見たりした。

雪江を出してからの、物足りない心の空虚が、今夜ばかりは打ち忘れられて、文之丞は心から滿足を覺えて、五ツ刻に漸く辭して家にかへつた。

歸つて見ると、矢張り物足りないものがあつた。衣裳を着替へて臥床にもたれ乍ら、淚ケと考へ込んだ。

『まだお寢みなされませぬか』

衣裳の始末をしてゐた召使が、靜かに手をついて云つた。

『もう少しからしてゐたい。其方は引取つてもいゝ』

『はい』

召使が退つて行くと、文之丞はまた空を眺めて物想ひに耽つた。不圖、彼を見ると、愛用の磯千鳥の三味線が、眼についた。彼の手は無意識に動いて、三味線を手に取上せた。

爪彈きの音が、やがて室內の空氣をかすかに顫はせる。

はて……？、こんな筈ではないが——

心の中で、呟きつゝ、幾度も音色に耳ッと聞入り乍ら、彈きつづけて行く。

感興の韻律の中に漂ふ音色は、冴へてはゐるが、何處となく陰氣であつた。

『氣持ちが晴れぬ時は、三味の音色までが陰氣だ、よさう』

と呟いたが、何故か手放せない。愛用の撥が、幾度も彈きつづけさせたが、調子は、水調子の、極めて低いにも拘らず、陰に冴へる音が惑々として咽び泣くかのやうに思はれて、ぞつと肌に粟を生じさうな氣持さへ起つて來るのであつた。

不思議な音色だ——

何うしたと云ふのだ——

女の魂が戀る磯千鳥だ、何か我身に凶事が起る前兆ではあるまいか——

さう思ふと、彈く手が自然に鈍つて來るのであつたが、不思議と三味線を下へおく氣には遂きて來ない。

で、猶も彈きつづけてゐるうちに、ふツと三の糸が切れた。

新らしい糸が切れた——

凶事かしら？——

さう思つて三味線をもちかへた時、怪しい胸騷ぎが起つて來た。

あすの天氣（6）

低氣壓は天津附近にあつて北東に進んでゐる高氣壓は本邦の東北地方から日本海を經て朝鮮に擴つてゐる東岸は曇つて所々に雨があつて其の他は天氣が良い明日も天氣が良くあつい

豫報	氣	溫
晴一時曇	五日正午	二三・七（攝）
	四日最高	二四・四（攝）

賞牌 メダル 健胃 徽章
大久保製藥本舖

夏季に多き腦溢血
高血壓に ザマニア
血壓を下げ、血管硬化を防止す
寛天の惡魔の如く貴重なる壯年者の生命を奪取する腦溢血に對する豫防劑として近時盛んに賞用さる。
特に四十歲以上にして飲酒肥滿、精神過勞等により血壓昂進せる患者の常用劑として最も貴重なり。
アニマザは幼若動物の血管內膜及び中膜のホルモンにして服用し易く且つ長く連用するも全く無害なり。
三〇錠一圓四十錢
一〇〇錠三圓八十錢
著名藥店にあり
製造元 ドクトル・オスカー・ネーエル製藥會社
發賣元 株式會社 田邊元三郎商店
東京市日本橋區本町
【說明書進呈】

資本金 壹億五千萬圓
株式會社 安田銀行 京城支店
京城府本町二丁目

內科 小兒科
入院隨意
普通病室 隔離病室
京城若草町大通り
今村病院
電話 本局 自宅用 同院用 三一八三・一六五番

在庫豐富—基礎堅實—優良特賣
農工用諸機械は
信用ある
主なる特約品
クボタ石油發動機
ゼット石油發動機
クボタ船用發動機
SLM重油機關
木下重油機關
HMO重油機關
明電舍電氣モートル
尾上式大豆粕粉碎機
ミサオ式籾摺機
渡邊式籾摺機
河村式籾摺機
西鳩特許型ポンプ
KTNパチカルポンプ
型錄進呈
釜山府大倉町三丁目
忽那機械販賣部
電話 長二九三番
振替 釜山三四四七番

4—3 全京城勝つ
強剛東京を屠る

【東京五日發電】全京城對東京倶樂部野球戰は五日午前八時三十三分より淺沼(球)森岡(壘)兩氏審判の下に東京先攻で開始スコア左の如し

	一	二	三	四	五	六	七	八	九	計
京城	0	0	0	0	0	0	2	0	2	4
東京	1	0	0	0	0	0	0	0	2	3

◇第一回　東京、齋藤中前に安打、投手の牽制惡投三壘を陷れ横澤の安打に齋藤生還、横澤二盜のとき捕手二壘に惡投して横澤三壘、山崎左飛失に生きたが河合三振永田右飛横澤本壘に飛込んだが刺さる▲京城、坂井三壘ゴロ、西村四球、久禮(飛文)渡邊二飛、松本四球に出で二壘となり岩田左翼に大飛球を放つたが齋藤好走してよくつかむ(東一　京零)

◇第二回　東京は京城渡邊のスピードボールに抑へられ片田投飛村川三振、新田中右間に三壘打したが永野投手ゴロ▲京城長曾我部四球、鈴木の投手バンドで二進したが立石三振、坂井二飛東京も新田の好投バッタの醫者に播ぎない(兩軍零)

◇三回　東京齋藤二飛横澤捕邪飛山崎小邪飛で簡單に片付く▲京城西村遊飛後、久禮四球を得たが渡邊の三壘側邪飛を村川好捕し松本三飛(兩軍零)

◇四回　東京河合以下凡打▲京城岩田中前に安打したが長曾我部遊ゴロで二者併殺、鈴木四球に出で立石も四球を得たが坂井三振(兩軍零)

◇五回　東京村川一壘に好打して死し、新田、永野共に三振▲京城(東京新田退き永井投手となる)西村中堅安打、久禮の投手バンドで二進したが松本遊撃ゴロでチヤンスを逸す(兩軍零)

◇六回　東京齋藤死球直ちに二盜を試みたが捕手の好投に刺さる横澤、渡邊の大きなカーブを見逃して三振、山崎中飛▲京城、岩田一邪飛、長曾我部三中飛、鈴木三振、永井も好投をつゞける(兩軍零)

◇第七回　東京河合中飛、永田投手頭上を越す大バウンドの安打を放ち二盜を果す、村川四球を得たが永井遊撃凡ゴロで村川封殺さる▲京城、立石右翼右の好打を河合轉倒しながらつかみ、坂井は右翼に安打し二盜西村四球坂井、西村のダブルスチール見事に成功、捕手二壘に投じた球を低く遊手後逸、その間に坂井生還、久禮二振、渡邊二—〇から二安打に西村二壘より長驅生還一點をリードす松本遊撃に好打したが横澤巧みにつかんで渡邊を封殺(東零、京二)

◇八回　東京永野の代打山岡三振、齋藤中飛、横澤中飛、渡邊の腕益々冴える▲京城(東京太田捕手に山岡一壘に入り永野、永田退く)岩田遊飛、長曾我部三飛、鈴木一飛(兩軍零)

◇九回　東京、山崎一、二間に安打、河合の三壘ゴロに山崎封殺され太田の左中間安打に一死で走者二、一壘にあり(太田の……)から一壘生還、松本第一球を二壘手右を抜く安打を放て久禮二壘より猛然本壘に飛び込んで決勝の一點を擧げ遂に四A對三の大接戰で京城に凱歌はあがつた閉戰十時三十八分▲三壘打新田、片田▲併殺久禮、岩田横澤、山崎、永田▲殘壘東京五、京城十一▲試合時間二時間五分

全東京軍

	選手	打數	得點	安打	犧打	盜壘	三振	四球	刺殺	補殺	失策
左	齋藤	3	1	1	0	0	0	1	1	0	0
遊	横澤	4	0	1	0	1	1	0	0	5	0
二	山崎	4	0	1	0	1	0	0	4	2	0
右	河合	4	1	0	0	0	1	0	3	0	0
三	永田	3	0	0	0	0	2	0	8	0	0
捕	太田	1	0	1	0	0	0	0	0	0	0
P.H	荒井	0	1	0	0	0	0	0	0	0	0
捕	三村	0	0	0	0	0	0	0	0	0	0
中	片田	4	0	2	0	1	0	0	1	0	0
三	村川	3	0	0	0	0	1	1	2	2	0
投	新田	2	0	1	0	0	1	0	0	1	0
投	永川	2	0	0	0	0	0	0	0	1	0
捕	永野	2	0	0	0	0	1	0	4	0	1
一	山岡	1	0	0	0	0	1	0	3	0	0
	計	33	3	7	0	3	8	2	26	11	1

全京城軍

	選手	打數	得點	安打	犧打	盜壘	三振	四球	刺殺	補殺	失策
二	坂井	5	2	2	0	2	1	0	1	0	0
三	西村	3	1	1	0	1	0	2	1	0	0
右	久禮	3	1	2	1	0	1	1	2	1	0
投	渡邊	3	0	2	1	0	0	1	1	2	1
中	松本	4	0	1	0	0	0	1	6	0	0
捕	岩田	4	0	1	0	0	0	0	10	1	1
一	長曾我部	3	0	0	1	0	0	1	3	0	1
左	鈴木	2	0	0	0	1	1	1	0	0	0
遊	立石	3	0	0	0	0	1	1	3	0	0
	計	30	4	9	3	4	4	7	27	5	3

松本の本壘打
對札鐵戰經過

【東京電話】昨夕刊既報京城代表全京城對札幌代表札幌鐵道倶樂部野球戰は四日午後零時廿五分神宮球場にて池田(球)桐原(壘)兩審判札鐵先攻に開始されたが戰況は左の通り

◇一回　札鐵田上四球小國の二個不規則バンドし二壘手坂井倒れ……入り三壘け佐武となる(二壘に西村負傷し安打となる)東島死球で滿壘右出の投手超小飛球に田上本壘に封殺水谷の遊撃ゴロ小國生還佐藤二個し東島本壘に封殺清水安打し石田生還水谷本壘をついたが右翼よりの送球西村のバンドで二進久禮一壘後にテキサスを放ち久永二盜渡邊中堅安打して佐武久禮生還渡邊二盜し更に三進松本四球長曾我部の中前テキサス三壘打となり渡邊生還走者三壘を得たが鈴木總とも三振(札二、京三)

◇二回　札鐵兒島四球佐々木のバンドで二進田上の投飛で三進したが小國の二壘ゴロに入らず▲(京)二死後西村安打し二盜久禮の左前安打で西村二壘から長驅本壘を陷る渡邊二壘打し久禮生還松本は左翼觀覧席にワンバンドで本壘打を叩きこみ渡邊と共に生還長曾我部遊飛(札〇京四)

(寫眞松本)

▲三回　東島左翼に二壘打し井下遊撃直球で一死水谷の左飛二壘打となり東島生還佐藤二個▲(京)鈴木遊撃安打を超三振後立石四球を得佐武二個して立石封殺される西村中飛で(札一京〇)

◇四回　(札鐵)二死後田上遊撃を抜く安打したが投手の牽制球に死す▲(京)久禮四球渡邊二遊間安打松本四球に滿壘となり長曾我部投飛して久禮本壘に刺さる鈴木の投手前ゴロで渡邊生還遊撃の投手は松本を本壘に遮り一壘に併殺(札〇、京一)

◇五回　札鐵、一死後東島中堅二壘打し井下遊飛水谷中堅安打し東島生還佐藤遊飛して水谷封殺(京)立石三飛坂井一壘失に生き二盜佐武四球西村右飛久禮遊飛で佐武封殺久禮二盜渡邊中前安打し立石久禮生還渡邊二盜しも松本二飛に止む(札一京二)

◇六回　札鐵(京城岩田捕手となり久禮投手渡邊右翼になつて退く)三者凡退▲(京)長曾我部中前に安打したが鈴木投前で封殺され岩田左前安打立石遊飛安打して鈴木生還佐武の二個で立石封殺佐武二盜西村右前に安打し岩田佐武生還西村二盜久禮中前安打に西村生還渡邊の代打吉富四球松本の中堅越二壘打に久禮吉富生還(札鐵投手を中川に代へる)長曾我部一壘邪飛で止む、京城六點を加ふ(札〇、京六)

◇七回札鐵(京城吉富右翼に入る)田上小國四球を得東島の投前で田上三壘に封殺井下四球を得て滿壘となつたが水谷投手邪飛佐藤遊飛、井下封殺され遂に得點に至らず(京)鈴木中前に安打岩田右翼二壘打立石四球で滿壘、佐武四球で鈴木押出されて生還投手桑投して岩田生還西村の右前安打に立石生還西村二盜し久禮遊飛失で滿壘、吉富の四球で佐武生還、松本の代打櫻井三振長曾我部の代打角谷投手桑投で西村生還角谷は四球でまた滿壘鈴木二個して久禮生還岩田一壘邪飛で漸く止んだが京城はまた六點を加へた(札〇、京六)

◇八回　札鐵(櫻井中堅に角谷一壘に入る)三者凡退▲(京城)(札鐵小倉補手となる)立石中飛に安打し二盜佐武中飛、西村、二個して立石三進したが久禮中飛

◇九回　札鐵拔後の攻撃に入り田上小倉續いて四球を得たが東島三振のとき走者ダブルスチールを試み田上三壘に刺され井下投手ゴロで終局二二對四で京城大勝す閉戰三時五十五分

▲備考併殺(佐々木、小島、井下岩田佐武)岩田本壘打松本、二壘打長曾我部、渡邊、東島、二、水谷、松本、岩田暴投中川二▲殘壘札鐵八京城一〇▲試合時間二時間三十分

札鐵			京城		
上田	二		坂井	二	
小國	遊		佐武	中	
東島	中		西村	三	
井下	一		久禮	右	渡邊
水谷	投		吉富	右	
佐藤	三		松本	中	櫻井
清水	左		長曾我部	一	角谷
小倉	捕		鈴木	左	
佐中	右		岩田	捕	
			立石	遊	

	札鐵	京城
打數	30	45
得點	4	22
安打	7	20
犧打	1	11
盜壘	7	4
三振	8	11
四球	24	27
刺殺	13	17
補殺	3	1
失策	1	1

5—0 門鐵勝つ
對全京都戰

										計
京	0	0	0	0	0	0	0	0	0	0
門	0	1	0	0	0	1	1	2	A	5

【東京電話】京都代表全京都對門司代表門鐵倶樂部は四日午後三時廿分より神宮球場で淺沼(球)井口(壘)兩氏審判京都先攻で開始、バツテリー(京都)竹内、背山(門司)山口、山下

12—7 全大阪勝つ
對長野戰

京都では岩草稻田選手……門司の山口投手に完全に打擊を封せられ五A對〇で門鐵勝つ閉戰四時五十分

	一	二	三	四	五	六	七	八	九	計
大阪	6	2	2	0	0	0	1	1	0	12
長野	0	4	0	0	0	1	0	0	2	7

【東京電話】都市對抗野球戰第二日大阪代表全大阪對長野代表長野倶樂部は四日午前九時五十六分より大知、早瀬兩氏審判の下にバツテリー(大阪)鶴田、梅田、三田村(長野)浅田村で開始されたが大學選手出の錚々たる選手を揃へた大阪に對し長野善戰せしも十二對七で大阪勝つスコア左の如し

京鐵代表優勝

第五回全朝鮮庭球選手權大會は四日午前十時から京城運動場コートで擧行、全鮮八代表が覇權の争奪戰の結果、京鐵代表の鶴洪派武村組が……組に四對三で敗れたが六組を四對一で破り優勝した、なほ二位は平北代表の長信植……組、出湯代表の京間、……組と決定した

着陸地の上空に
雄姿を現はす
ツエ伯號米國に入る

【レークハースト四日發至急報】太西洋横斷飛行中であつたツエ伯號は首尾よく米大陸に入り四日午前五時五十五分(日本時間五日午前七時五十五分)目的地たるレークハーストの上空にその雄姿を現はした

續航九十二時餘

【レークハースト四日發至急報】ツエツペリン伯號は四日午後五時五十五分(日本時間午前七時五十分)當地上空に到着した。フリードリツヒスハーフエン出發後今迄の經過時間九十二時間廿五分

霞ヶ浦航空隊で
歡迎準備を急ぐ
藤吉少佐は世界一周に決定
訪日近きツエ伯號

【土浦四日發電】近くツエ伯號を迎へる霞ヶ浦航空隊では各種の歡迎準備を急いで居るが同飛行船が霞ヶ浦滯在中格納する格納庫はかつてドイツにあつたもので、ツエ飛行船二隻を格納することが出來る一方飛行船隊では鵜木隊長以下飛行船隊一同はこの遠來の客を心から歡迎すると同時にこれを好機としてツエ伯號の構造その他につき研究する、ツエ伯號の我國土内におけるコースは浦鹽から日本海を越て佐渡から仙山、宇都宮の上空を經て霞ヶ浦着、米國へ飛ぶ時は、常陸鹿島灘を目標として釧路に向ひ千島列島の上空を避けて、アリユシヤンに出でカナダの海岸に沿うて南下することにきまつて居る、なほ同船の藤吉少佐はドイツから日本までの約束であつたが日本から更に米國を經てドイツまで飛び完全に世界一周することになる模樣である

市外自動車
營業者の惱み
監督當局の値下慫慂で
同業者大會を開く

全鮮の各市外乘合自動車は、現在約三千臺に達し、これ等は朝鮮自動車、西北共榮自動車、黃海線自動車など四十餘で、それぐ營業をしてゐるが、近來營業難となつて來たのに拘らず、鐵道會を經へて監督當局から運賃の値下げ問題があるので、營業者は戰慄的に營業者大會を開き、三區の値下げを、二割程度に止めるべく當局に陳情せんとしてゐる、卽ち現在の自動車賃金は鐵道の並線地方は一里三十錢、鐵道の以北地方は一里九錢四厘で、普通各地では一里二十錢内外となつてをり、二三年前にくらべると二、三割の値下げとなつてゐる、これは自動車の競爭が小企業者から大企業者の手に移り、大規模な自動車營業者が出現し朝鮮自動車の如き西北、黃海、京畿道の乘合自動車を買收して統制的に統一せんと着々その計畫を進めてをり、漸次減額されて來たためである、然るに一方鐵道各地の自動車賃金値下げ要望は非常なもので、鐵道線は一里十五錢と約一割の値下げを要望されて實行したが、平南は一里八厘十二錢乃至十五錢位に、殊に市中タクシーは五十錢均一を極力要望され、又運賃も値下げを强要されてゐる、かくては經營の一里當り十二、三錢と云ふ程の安値になり現在の自動車營業狀態が、恐慌は、大家營業の危機の時を招くので……

第一回 京日テント村 (四日)
てるてる坊主
効を奏して晴れる
海やけ日やけの肌の色

テル〳〵坊主が効をして今日四日は不安の雲を一掃し拭はれた晴れに快晴をつげてゐる都會生活から脱れた人々は背嵌鑿ふ松濤殿の大自然に抱かれ、まるで郷人の様な服裝さである親しくなつた村人同志は、大家族的度の征時をしのばす觀光さである。

◇日曜日の今日に、京城から多數の知人が朝早くから村を訪れ、振りしもひきあみに起く一部の村人とともに浜に出る。

◇漁は非常な賑やかさである、彼は漁いが盛勢のよい村人におされてそのほんらうをまかしてくれる。

◇網を持つた小供連は後で屁のとどくにもかゝはらず一寸出すぎたので『お父さん』と呼んだお父さんのかはりに村人の若い人々が子供を持つてゆくのも、村の兆しとかけつてゆくのも、村の兆スつとかけつてゆくのも、村の兆同様にて漁獲なくあらはしてゐる

◇三日間の漁獲生活は完全に村人の面、腕、足を赤黒く染め『焼けた君』で呼びの聲が村全體にみなぎる、午前中三艘から漕出されたのは正午……お客ナカに舌鼓をうつたのは丁度……

◇子供連の二組にわかれた陣取遊びハンモツクで晝寢を樂む婦人連、田舍の樂しい生活の情景としては都會人の到底想像し得ぬなごやかさである

◇キヤムプフアイヤーで樂まれる夜、夕方からポツリ〳〵と小雨あり、一同早速テル〳〵坊主を作つたが雨やまず、詮方なくキヤムプフアイヤーは中止となつた午後八時半頃から雨あがり星なき松林をさまよう村人にはキヤムプ生活の味はつた味を味はつた證であらう明日は午前八時から意氣半島に見ひろひに起く豫定である。

土を樂しむ

暑中休暇を利用して海に山に樂しい生活を續けてゐる、名女學生達の中に東京牛込の佐伯女の生徒約五十名は郊外なる金子農場で毎日の炎天を犯して汗にまみれて土の香をかぎながら實物の耕作栽培にいそしみ純然たる農民生活を味つてゐる

の見栽、醫施設の改善部分品の取替擁などに直面してゐる折柄とて値下げ擔題は非常な痛暇とされ、これが對策については當業者は少からず頭を惱ましてゐると

煙突掃除中
に墜落即死

府内三坂通三百九十六番地柴田(いえ)は四日午前九時頃元町一丁目湯屋で煙突掃除中墜落し頭部を打ち暫いて即死を遂げた

漢江で
二人溺死
何れも纛浦で

四日の午後に起つた溺死二件▲府内竹添町一丁目卯永福貴(二八)は午後零時頃四十分頃纛島附近で水泳中溺死を遂げた▲同日附近により纛浦山茶の某は龍山方面で海水浴中であるが未だに發見するに至らない▲同日午後一時五十分頃纛島附近で水泳中であつた光熙町一丁目七七富井よし子方雇人(こ)し……の……溺死を遂げた

僞刑事少年
を脅す

【群山發電】仁川府外黒頭里大十二番地鐵道共勵龍(二)は非九里大門路から京城へ向かつて行く途中の神行をたづねて東大門に來て『俺は東大門署の刑事だ』と脅迫したが……恐喝を働く……べることがあるから』と下車させ近くの附屬病院裏山に連込み懐中の時計を捲きあげ姿をかくした事件があり、同署では犯人捜査中

本場は支那
藥草の研究をして
石戸谷城大講師歸る

外務省對支文化事業部から藥草研究のため支那奉天に派遣された京城帝國大學醫學部講師石戸谷勉氏は此程研究を終へたがその如く陸來嬢を試みた分まで本草綱目その他を調べ、現に日本、朝鮮などで、そう信じて使用してゐる『白附子』『延胡索』『目紳』なども支那の本物をみると全く違つたものであることがわかつたこれなんかは一例にすぎないので、何といつても藥草の本場は支那であるといふことを痛切に感じさせた。丁度、露支の風雲急で自分で直接採收には出かけられなかつたが、旅順、熊岳城、北京、天津、ハルビン等の試驗所、博物館などを詳細にみせて貰つて、藥種の本場を調べて居つた標本は大部分が北京に多いと思つてゐたのがかへつて、ハルビンの方が多かつたのは豫想外である今後私は、これを支那に注いで根本的に研究を進するつもりであるが、こちらの藥草にも、先方から各種の藥つた藥草を選つてくれることになつてゐるから提携して研究しようと思つてゐる

4—1 松山勝つ
對遞信戰

朝鮮體育協會主催、松山高商對遞信局の野球試合に、四日午後四時から京城運動場で擧行した

	打數	得點	安打	犧打	盜壘	三振	四球	刺殺	補殺	失策
松高商	30	4	8	1	2	2	4	6	2	3
遞信	29	1	5	1	2	1	4	0	3	?

松高商 京井、武田、味島、木幡、阪本、門本、松本、松……　遞信 浅戸、前崎、水原、木中、村井、竹第……

なほ滿水南山の安打續いたが入らず、兩校凡打したのに反し、松山高商、一回光武の中左間三壘打は二死後とで得點しなかつたが、三回三安打を集中して三點、七回二安打敵失で一點を加へ合計四點を占めて遂に四〇對一で松山高商勝つた、閉戰午後五時五十分

▲三壘打光武、金山▲捕逸藤山一▲併殺松高商一▲試合時間一時間四十五分

全日本水上
競技大會
新記錄續出

【東京電話】本年度全日本水上競技選手權大會第一日は三日午前十時より玉川プールで開催其の主なる決勝左の如し

女子百メートル平泳
一等 田島桂子(一分四十二秒)
女子四百メートル
一等 市口勇子(六分四十八秒六)(日本新記錄)
四百米平泳
明大(一分五十一秒八)
第二日は四日午前十時より引續きされ新記錄續出に賑つた
女子二百メートル
鈴、信子(六分四十七秒)
千五百メートル自由型
一等 竹村(一廿〇五十四秒)
(日本際新記錄)
二等 田中(二十一分十六秒)(日本新記錄)
三等 ウオタポロ(神戸外人)
女子百メートル背泳
片山(一分十八秒四)
百メートル背泳
久原(一分四十分二)
女子百メートル女子リレー
四百メートル自由型
靜岡高女(八分四秒四)
高跳込み混合競技
佐山(五分九秒六)
女子二百メートル自由型
六谷 七九、〇八點
市口(三分八秒六)(日本新記錄)
五十メートル
前田(二十八秒)
二百メートル平泳
鶴田(二分五十七秒)
八百メートルリレー
明大(九分五十二秒四)
岡島武雄(六分三十二秒)
女子百メートル
宮崎(一分二十三秒四)
四百メートル
佐田顯平(一分一秒八)
二百メートル背泳
大上正雄(二分五十五秒六)
八百メートル
竹村虎男(十一分一秒〇)
二百メートル平泳
浦木義雄(二分二十八秒二)
百メートル平泳
鶴田義行(一分十八秒〇)
女子二百メートル背泳
久原寫子(京都)(三分三十……)

京城の宣傳歌

京城を紹介する目的として京城の宣傳歌を作る事になり、官傳課が募集する歌が出つてたが今回加納、島羽屋三郎兩氏によつて京城小唄が創作されたので京城小唄發表會を六日午後六時半から花仙に於いて鐵道協會主催で開催することになつた

人　琴　湯

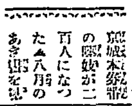

京城本殿の蛟嫂が二百人になつた▲八月のあき出を…… ると、十八の新嫂團で百七十名までには聞いてゐるものだけで二百人にする計畫▲新町組合を合せると三百五十人になる譯だ▲一時花嫁の數は五十人位だつたのが、五十人も殖えこのであつて喫茶店の經營を控へた花柳界は更に衰知らずの繁昌だといふ話

何時でも　何處でも　何人にでも
キユーピーマヨネーズ
食品工業株式會社　東京中野

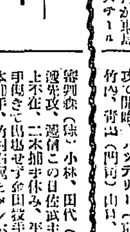

六日より十日まで
組合せ反物
一組五円金と七圓
の値段半くや
○一組式反以上五反
もあります。
○柄も値も分るやうに東ねてありますから。
○どれでもお氣に入つたのがとれます。
京城本町　やまと

致富と利殖
現株賣買
大日本製氷株　五一、二〇
日本醫藥株　一七、〇〇
朝鮮瓦電株　五三、〇〇
大阪鐵工所株　二三、五〇
株式會社 大阪北浜二丁目 外屋商店
電話本局 四〇五八

葬儀花環御用は
大邱葬儀社へ
大邱西本願寺前　本倉助
電話二八六

大權株式競賣公告
一、株式會社朝鮮殖産銀行株式六十株
右ハ京城府黄金町二丁目八十五番地株式會社朝鮮殖産銀行株主……競賣ニ付ス
昭和四年八月五日
京城地方法院執達吏　村田卯太郎

大分縣人諸士へ
元朝鮮軍司令官金谷大將閣下今回東京參謀總長に榮轉せられ來月十一日頃當地御出發に付同鄕の士相集り盛大なる送別會相開き記念品を贈り度候へば何卒奮つて左記へ多數御申込みの程希望仕候
日時　八月八日午後七時(時間勵行)
會場　京城ホテル
會費　金五圓(當日御持參を乞ふ)
京城府南米倉町二百十一番地
大分縣人會事務所
電話本局五六九番

標準時計賣出し
金腕卷時計
京城本町
村木時計店
電本四七二番

補血强壯に　風味絶佳で
四季好飲料
蔘糖
○御家庭で朝夕の一杯
○御見舞其他の御進物用に
○故郷の御土産に
きつとお氣に召します
製造本舖　京城 アサヒ商會
特約店　京城 海市商會　三越京城支店　株式會社 明治屋商店
其他全國到る處の有名食料品店百貨店にあり

日の出は東より
瓶の出は畑より
畑硝子製造所
京城府古市町　電本七四六番
三ツの特長―親切・迅速・安價

支那料理開業
今般皆々樣の御すゝめに依り三日より開業致しました。當店の特色とする所は腕自慢の北京料理の美味と銀の盃、銀の皿、銀の匙等の總ての器物は錫を用ひてあります。大宴會場の如きは八十人を收容出來ます。右御披露の爲め八月三日より五日迄三日間二割引にて大勉强致します。尚一品にても出前持參致します何卒御引立の程御願ひ申上ます。
北京料理　金海園
龍山漢江通十三番地(元常盤出張所前)
電話龍山五六七番

指のよごれぬへラ付
不易糊
本品にはへラ一葉添附せるが故に指頭を直接使用する要なく至極便利にして衛生的なり
特に銀行、會社、學校等へ推奬いたします
全國文具店、雜貨店、紙店に……

唐墨以上に書榮えする
不易墨汁
色のよい、かわきのよい、沈澱せぬ、特等品!!
事務用、習字用、廣告ビラ書き用、マーク捺用等には最適品であります
東京　不易糊工業株式會社　大阪

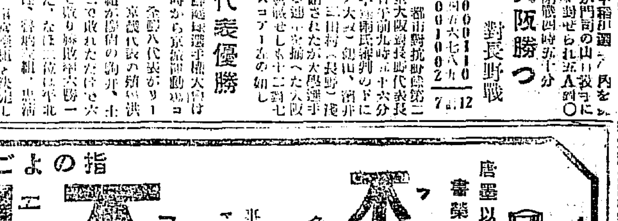

資本金　五百萬円
朝鮮火災
本店　京城朝鮮

皮膚泌尿花柳病
醫學博士　渡邊晋
京城黄金町入口　日本生命ビル
診察　十一時半マデ夜七夕……

夏期御臺所の衛生と美化
朝鮮總督府醫院研究所……
衛生食器廳
食器　ガラス物　金物　木具　研磨と殺菌消毒
京城府南米倉町　發賣元　鈴木商會
○見本贈呈○……
特約店募集

世に出でた蝀龍窟

平北寧邊の世界的鐘乳洞

崔完奎氏の報告【五】

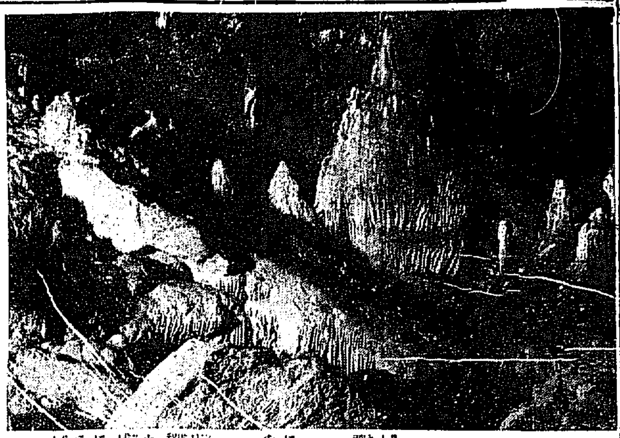

海駝塔 仙鶴塔の隣にありて十五米の頂上に石筍恰も海駝が今方に海中に飛込むが如き形狀を成す。

金剛瀑 海駝塔頂上左側より落ちるものにして高十五米余ありて洞中第一の飛瀑なり。

仙洗台 仙鶴塔と海駝塔の間にありて洞床より五米余の高處にして總面積七八坪余あり一隅に上下二個の小池あつてその周壁は石灰華にて成り常に淨水を湛ふ觀覽者はここにいたれば午後一時前後となれば下段の池にて手を洗ひ飲み上段の水を喜びて飲む。

金剛塔 洞の南壁にありて一〇米余の石筍なり洞中第一巨大なるものにして實に美觀を呈すその南側に白雲塔なるものの對立す。

石瀧 は又奇觀にして高さ六米の岩壁に無數の石灰華相並びて飛瀑の如き壯觀を呈す。

仙浴潭 洞中第一の巨潭にして周圍三百尺ありて深さ四五尺あり。

降仙台 仙浴潭の北方に隣接となりて石灰華金魚鱗の如きもの數十ありその北壁に鐘乳石石筍奇觀を呈す實に口繪にては形容し難し。

萬物相 仙浴潭の北にあり金剛山萬物相を縮にしたるが如し。

龍泉庵 蝀龍洞の終點にして天井一米余の所に數十二坪余ある室にて鐘乳石奇形なるもの無數聳立し又大小二個の小池ありて奇觀を成す。

滕花洞 蝀龍洞の北壁より分るゝ支洞にして進めば蝀龍洞の中央に終る。洞内は觀覽者未踏の地なれば奇形なる鐘乳石そのまゝに保存しありて實に千態萬象のもの無數に聳立し一奇觀を呈す。

王壺洞 滕花洞より三〇余米を進めば石灰華が降仙臺の如く皺曲を有する大小百余個の小池ありて十數段の階段を成して各小池には水を湛へ高きより低きへ水溢れて流るゝ有様は實に美觀なり鐘乳石の大さは圓五尺小なるものは一尺内外、剛壁の高さ五六寸より三尺に達し總面積二百坪を超え洞中屈指の奇勝なり。

七里洞 王壺洞より一〇米を進めば七里洞に至るここは碧天洞北壁の中腹にして一五米の絶壁なりここに繩を七個も垂し碧天洞より金剛洞に至る途中仰げば北斗七星を眺むるが如し。

鐘聲洞 洗浴洞の西方にありて洞口はせまく三米余の縱穴を下れば天井壁に大し鐘乳石無數に聳立す撥樣の際一人その大なるものに金槌を打てるが響き鐘の音の如しよつて鐘聲洞と名づく。

安眠洞 は鐘聲洞の途中にありて高さ五米洞床百坪ある一室にしてここは戰亂の時避難民の居住したる處にも洞落の水なく隨所におんどるなは存す。安眠洞の裂口に金剛塔ありて六米余あり。（寫眞は龍泉洞）

疫痢に就て（三）

京城帝國大學助敎授 醫學博士 原弘毅講述

それゆえに、つぎのお話は幾分専門的になるかも知れませんが、どうしてこんな症狀が子供に、しかも可愛い盛りの四、五歳の子供に多く起こるのであらうかといふ理論をさいていたゞくのも敢て無駄ではあるまいと思ふのでございます。

×　×

それでまづ、私はこのいはゆる疫痢樣症狀發現の原因を説明するために、大體、外部の原因と内部の原因とを比べて見たいのであります。

×　×

第一外部の原因と致しましては細菌の毒力およびその細菌が身體に吸收せられる狀態を考へて見る必要があると思ひます。一體赤痢菌には多數の種類がございますが大體、これを二つにわけることが出來ます。毒力の強い細菌と、毒力の比較的弱い細菌とに分けられます。毒力の強い細菌と申すものは、皆様が御存じの志賀菌、志賀氏が發見せられた志賀菌等であります。

次ぎにこれ等の細菌によつて發病した小兒の臓の症狀を比較致しますと、志賀菌の樣な毒力の強い細菌におかされた時には、弱い方の細菌におかされた時よりも腸の症狀即ち腸の變化が強く惹き起こされるのであります。

然るにこゝに面白いことには疫痢が、實際患者の腸管に當たつてをりますと、いはゆる疫痢の症狀をおこした赤痢患者からは、かへつて毒力の弱い細菌を發見することが大多數であります。又、一家族に、同じ種類の細菌によつて疫痢が發生した時に、すべての子供も皆同じ症狀を呈するものとは限らないのであります。この事實は細菌の毒力の強弱のみが、決して症狀の輕重を左右することがないといふ一つの證據と見ることが出來るのであります。

次ぎに、腸管の吸收狀態から考へますと、たとへ弱い菌が入つても一時に、多數大人體に近けば、各臓

なる中毒症狀を發するのではないだらうか。即ち細菌毒素の吸收狀態が腸の弱い場所において一時に行はれるならば、その症狀が劇烈になると考へられないこともありません。これについては一時、色々の說がいはれたのでありますが、實際において、劇烈なる症狀を呈した者においても、解剖して腸をしらべて見ますと、不思議なことには大體の病變が一時に入つたといふ證據はないのであります即ち腸の病變が弱い部分におこつたものが必ずしも劇烈なる症狀を呈しはしないのであります。

それゆえに、このいはゆる疫痢の劇烈なる症狀は決して、細菌の毒力の強弱や、その吸收の狀態即ち、外部の原因はかりによつておこるのではなく、どうしても、その解決を内部の原因に求めねばならぬといふことを皆様はすでに御理解のことと存じます。

即ちいはゆる疫痢の症狀は、先に上げた樣に、疫痢も中止した樣に、先天性腺病質、肥胖兒の矛盾、身體の劇性死病の際に、與へ體性の特にの關係なくおこり、然も多く、滿二、三歲より五、六歲までの小兒におこるといふことを考へ合すならば、この症狀發現は何等かの素質に關係するものであるといふことを考へうるのであります。

我國に於ける婦人運動の將來

國際化の必要を提唱す

上代たの子女史談

今日いはゆる婦人運動といふ運動の殆ど總てが國際化しつゝあり、國際的に相協力する事は一般人の通念となつて來た、從つてそこに何か國際的聯絡機關も必要となりつゝあるのである。こういふ意味から今度國際聯絡委員會が我國に設立せられた事は日本の婦人運動全體から見て極めて有意義な事であると思ふ、この委員會はそれ自身として別に一定のプログラムを持つては居られないのであるが、その規約に示してあるやうにゼネヴァにある常設國際婦人聯絡委員會および他の海外における婦人運動に關し日本における婦人團體および個人との聯絡を計るのみがその目的である。

△

日本婦人團體も近頃漸次海外における團體と相聯絡し相提携して行く傾向があらはれて來たのである。

中等學校競技大會

朝鮮體育協會主催第二回中等學校競技大會は四日午前九時から京城運動場に於いて華々しく開催された（寫眞は選手入場式）

るが、それは極めて少數で大部分はまだ直接の關係はないものといつてよいのである。若々まだ國内的に充分の聯絡をはかつてから實際、團體は團體としての聯絡は主にないものが大部分を占めてゐるのである。全國各地にある聯合婦人會、東京聯合婦人會等はたしかにその弱點を補つて將來の日本婦人運動に一の光明をなげつゝあるものと思はれるが、それにした處が英國の婦人聯合會等に比較する時はまだ／＼前途遼遠である。

英國の婦人聯合會は約六十の團體から成つてゐて社會的、政治的、經濟的、勞働、文學的團體、宗教的團體等あらゆる種類の團體を網合してゐて、しかしてそれ／＼の團體を代表する評議員會なるものを組織して、この大合同團體が持つ共同の目的を論じ或はその實際的活動方法を決議し、またそのために必要なる材料をとゝのへたりそのまとめた材料を各團體に流布したりしてゐる狀態である。

◇

そこで日本における婦人運動もねばならぬと思ふのであるが、それと同時に出來るだけ全國的に統一するものであり、從つて海外との協力を或ひは聯盟の必要とする今後益々海外との、より緊密なる聯絡機關もつと／＼有力にならなる態度を布ふ訓練態度を闕つて眼して公平に日本婦人運動の健全場を脫却して出來るだけ全國的に精行く事は決して無意識な事ではないと思ふ、若しこの訓練がなかつたならば完全なる婦人運動を期する事は出來ないのである。

ハイドン・クワルテット

半島の樂壇へ

權威ある四氏の訪づれ

演奏會は十七日

半島樂壇の一大收穫として各方面の期待を集めてゐるハイドン・クワルテットの演奏會はいよ／＼十七日午後七時半から府内長谷川町公會堂で開かれることになつた。

◇

メンバーを紹る第一ヴァイオンの多忠亮氏!! その技量は今日まで殆ど樂壇のために採げられてゐるといつても差支なく、宮内省雅樂部出身で現在は同樂部の教官をつとめてゐる。多忠亮氏補充のため第二ヴァイオリンのパートをうけ持ち高田の光榮を負ふ安部季雄氏は同じく宮内省雅樂部出身で殊に斯界に定評がある。

◇

同クワルテット創立の明治四十五年以來今日まで既にその時代から今日の隆盛にいたらしめるまで東京音樂學校、神戸山陽高女、東洋、日本音樂學校、大阪の各音樂部を教導し第一歩から今日の樂壇にいたらしめ目下は東京音樂學校、神戸山陽校で樂壇をひたすら指導してゐる杉山長谷夫氏は高田は最も嘱望とするヴキオラを受け持つてゐる。

◇

セロの多忠亮氏は今更論るまでもなく同樂器としてはメンバーワンをしめるものである、かくの如く斯界の權威者を網羅したハイドン・クワルテットであるがわが樂壇を刺戟すること大である。

杵屋佐吉演奏會

八、九兩夜 公會堂で

長唄界の流人で作曲の第一人者杵屋佐吉師一派長唄演奏會は、來たる八九兩日午後七時半から京城公會堂で、同氏指揮の下に開かれる番組は左の通り（寫眞は佐吉師）

番組（八日）

▲官邸浴衣		杵屋佐一郎、杵屋佐三郎、杵屋勝七郎、杵屋佐吉
▲邯鄲		杵屋佐一郎、杵屋勝五郎、杵屋佐三郎、杵屋佐吉
▲杵屋佐吉作曲 二ツ巴		杵屋佐一郎、杵屋勝七郎、松島庄七郎
▲秋色種	上調子	杵屋佐一郎、杵屋佐次郎、杵屋勝七郎、松島庄三郎
▲船弁慶	上調子	杵屋佐吉、杵屋佐次郎、杵屋勝五郎、松島庄七郎、杵屋佐一郎、杵屋佐吉、杵屋佐次郎、杵屋佐三郎、杵屋勝七郎
▲三曲糸の調		杵屋佐一郎、杵屋勝七郎、松島庄三郎、杵屋佐一郎
▲翁		杵屋佐吉、杵屋佐次郎、杵屋佐一郎
▲吾妻八景		佐藤庄一郎、杵屋佐次郎、杵屋勝五郎、杵屋勝七郎、松島庄七郎
▲土蜘	上調子	杵屋佐吉、松島庄三郎、杵屋勝五郎、杵屋佐一郎、松島庄七郎、杵屋佐吉、杵屋佐次郎、杵屋佐三郎、杵屋勝七郎

JODK プログラム

八月六日（火曜日）

午前一〇、〇〇 氣象概況、各地天氣豫想

同一〇、三〇 料理獻立『南瓜の胡麻酢』日用品値段

同一一、〇〇 美容講座（二）『美容と衛生』京城美容學校長 田中なを

正午 時報、ニュース

午後〇、二〇 音樂（ビクター）ラヂオ學校『國語のおさらへ』土居山洋

同三、四五 ニュース、官廳公示事項

同六、三〇 音樂（ビクター）童話『西瓜の種』佐田至弘

同七、一〇 趣味講演『トーキー映畫に就いて』伊奈文雄

同七、五〇 ニュース、官廳公示事項

同八、〇〇 二重合奏『松風』箏 岡田松葉 尺八 古本竹陽

妖怪噺『四谷怪談』小倉新次郎 香曲漫才 廣島家角九

同九、三五 ラヂオ體操 橋本茂雄

同九、五〇 翌日プログラム發表、病象概況、各地天氣豫想、ニュース、官廳公示事項（再放送）

一〇、二〇 四道雜歌と大學合奏 李錦玉 李俊熙

時報

將棋新手合（四）

（九日）

左香落 ▲二段 志澤春吉（東京）
△六段 間宮純一（東京）

於東京市日本橋區濱町一の四　蒔島木將棋所

（圖は三一歩成迄の局面）

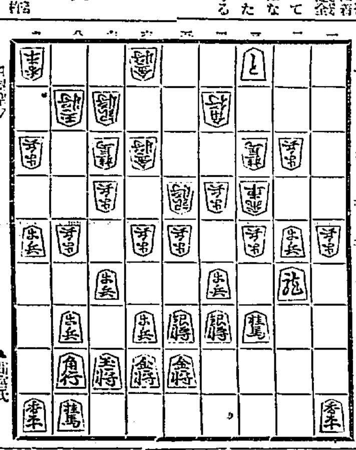

持駒 △志澤氏 歩歩
▲間宮氏 ナシ

△三一角　▲一五香　△四五歩　▲三六歩　△一四歩　▲三五歩
△四四飛　▲三六飛　△一五歩　▲三四歩　△八六歩　▲同　歩
△八七歩　▲同　玉　△八三香　▲七八玉　△八七歩　▲七七角
△八六角　▲三三歩成　△七七角成　▲同　桂　△八八歩成　▲六九玉
△八七角　▲五九玉（以下次號）

蒔島不七段講評（下手）一五香と走るのは、敵駒の放れをみた決戰手段である。
（上手）四五歩突きは、手厚い指方でよい手である。
（上手）八六歩と、敵玉の『ネビン』を攻めるのは、持駒の香を利用する至當の攻めである。
（下手）三三歩成は、急に過ぎた感がある。茲は既に八六角と取り、同香の時八九歩と受けて置くのみが、鑑があるだけ受け易い位である。

ほまれみそ

野田醬油株式會社朝鮮支店

NSK 高級 製品

スムースパイン

『炎熱襲來 惡疫流行!! 海に山に御來客に 美味─滋養─絕對安全 三拍子揃つた夏の好適品は? パインアップル罐詰の代表品 スムースパインに限る!!』

製品 金線印（特等品） 青線印（一等品） 黒線印（ブロークン） 等級 大罐（三斤罐）─御徳用

東京・丸の内 内外食品株式會社

●現代的新職業ニシテ時來增々有望●修業容易●無試驗入學●
公認 自動車運轉士養成
●校舍新築設備完全教授親切朝鮮唯一練習用最新式自動車數臺●入學申込隨意 規則二錢切手封入申込ヲ要ス
京城府岡崎町電車停留所前 朝鮮自動車研究所

南京虫退治

イマヅ芳香油を霧吹きにて、カケると卽死す。尙持續的効力ある南京虫用（赤罐）イマヅ蠅取粉を疊の合せ目其他虫の居る個所へ充分に撒布せらるれば南京虫は完全に退治られます。

到處の商店にあり

今津化學研究所　大阪市東區淡路町三丁目

藥種賣藥 御專業
月刊時價表及營業案内進呈
釜山辨天町一丁目
合資會社 大黑商海堂

朝々の御注意で 赤い花になり 白い齒になり
タバコのみの 齒磨スモカ

朝鮮 雜貨化粧品 藥店にあり 定價十五錢

カフェー ウィスタリア
米倉町停留所手前

儲かる
（文化雜貨 玩物用品） 伊藤商店
電話本局四九一番

模範 全乳
東亞牧場
（電本局二三二番）

小鳥動物鳥籠餌
京城府明治町二丁目
牧野小鳥店
電話本局三五〇八番

夏はウヰスキー ウヰスキーはヘルメス ヘルメスはサントリー（?）を召せ
スメルヘ ーキスヰウ

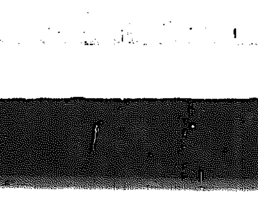

京城黄金町三丁目永樂町通り
内科 小兒科 本田病院
院長 ドクトルメヂチーネ 本田建義
入院隨意

優等清酒
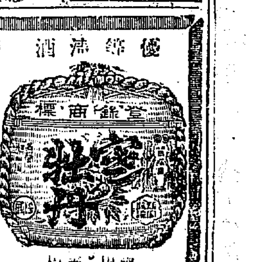
原田吟醸
京城大和町 若鶴支店 鍛冶酒店
京城黄金町 大脇酒店

世界に於ける米に就いて（三）

東拓調査課　兒玉純一氏譯

一、これはイタリーやその他の歐洲の米輸出國の現狀と反對である、日本の消費増加歩合は人口の増加歩合に比し三分の二多くまた一人當たりの消費増加は三分の一多い、即ちこれを指數にて表せば一八八八—一九二〇年の間の一人當消費量を一〇〇とすれば一九一三年—一七年には一四九に達して人口は同期間に一〇〇より一三五に増加したに過ぎない、米價は一九〇九年の一石十二圓五十四錢より一九一九年には五十七圓に暴騰した、これが爲政府は一九二〇年以來米の不足を補ふ目的を以て耕地の改良、土地の灌漑排水、肥料の施用その他の手段により米を輸入する時の關税を減じた政府は米價を取締る爲國内の生産量が不足するときは外米の輸入税を輕減して輸入を自由にしこれと反對に收穫の多いときは輸入税を徴収して輸入を制限することを定めて居る、斯る國家の管理によれば米の需給調節の便宜を得るには耕作者の利益に關係するには[illegible]あれば米作をなすに限るのみならず米價の斯る大きな變動の危險を防ぐには米作に如くものなしといつて居る大きに取引業者は世界における米の生産消費の正確なる統計をうる方法を講ずること並に土地開墾、世界食料生産の調節をなすべき方法を確定することを要望してゐる次ぎに熱帶諸國における米の分配、生産等を組織的に調査せる報告も正確の材料を蒐集することを必要としてゐるこれにより各國の消費者は世界的にひかかれる米の經濟的生產の指導に資せんとしてゐるのである前記の如き國際的米の調査は米價變動の危險を防ぐ上からも現今大いに必要となつた、歐洲の米生産國のかうむる危機は米の生産費が増加するも國内消費が生産より少く自然米の國内相場は世界市場の相場と支配されることであるその結果米の生産國たるイタリー（六百九十五萬『キンタル』）を筆頭にはじめスペイン（三百二十萬『キンタル』）『ブルガリヤ』（十七萬『キンタル』）ポルトガル（十七萬五千『キンタル』）等はアジア、アフリカおよびアメリカ産の米と競爭せざるを得ないからである

鐵道の繰り延べ
建築費は二百萬圓
改良費百萬圓と決定

鐵道局の本年度執行豫算中鐵道建設改良費の繰延べ額は三百萬圓と決定したがその內譯は

建設費　の削減額は二百萬圓でその主なるものは

▲咸興線	二九二、〇〇〇
內譯	
線路改築	六七、〇〇〇
清津工場附屬倉庫、官舍及軌道その他	二三〇、〇〇〇
▲圖們線	
行總社列車線工事	七九、〇〇〇
▲平元線	六六五、〇〇〇
平壤順川間線工事	三〇、〇〇〇
順川新倉間土工事その他	六〇、〇〇〇
上林長林間土工その他	二〇、〇〇〇
東部各停車場用地買收	三七〇、〇〇〇
▲圖們線	
雄基阿吾地間	八〇、〇〇〇
その他附帶工事	
阿古地阿山間	二〇、〇〇〇
新設車站施設費	
附帶設備用地	七二、〇〇〇
その他	
▲惠山線	
吉州城復間用地	七二、〇〇〇
▲東海線	
順川景洞間用地	一〇〇、〇〇〇
城谷浦川土工その他	一九九、〇〇〇
▲全北線全州裡里間用地建物	一一六、〇〇〇
▲京圖線	
合計	二、〇〇〇、〇〇〇

である。しかして右は殆ど現在までに請負に附せられてゐる分には關係がない。

改良費　の削減額は百萬圓でそのうち主なる事業は

▲釜山工場設備三十三萬圓	
▲龍山工場設備一八〇、〇〇〇	
▲新興江機械改築	八〇、〇〇〇
▲沙里院金泉私鐵連絡設備	九二、六〇〇
▲大田機關區轉車臺改築	四五、〇〇〇
▲龍臨用品試驗所改築	四五、〇〇〇
▲國全北部東海線買收線改良	三三、〇〇〇
	五二、四〇〇
▲釜山工場設備	一七、五〇〇
▲雜工事	

ため本年度初頭に豫定を變更して、本年度に開通することに變更されたものであつた、從つてこれが繰延べとなるにしても元の計畫に立戾ることになる譯であるが、すべての材料はすでに全部揃つてゐるので清津出張所からは本局に對してなるべく本年度中に開通するやうに取計らひたいとの意向を申込つて來た、從つて多少のやりくりで或は開通を見るやうになるかも知れないと見られてゐる、なほ右の結果本年度の開通線は左の通りとなる譯である

一、圖們東部線、雄基新阿山間四十マイル三分の豫定のうち阿吾地新阿山間八マイル二分が開通不能と見て雄基阿吾地間三十二マイル一分は十一月一日開通

一、東海北部線、安邊歙谷間十九マイル四分九月十一日開通

一、平元西部線順川新倉間十二マイル二分十月一日開通

一、北青支線　新北青、北青間五マイル八分九月十一日開通

一、惠山線　吉州、三マイル九月十一日開通

開通豫定は變更なし

豫算の如く鐵道の建設繰延べは僅に二百萬圓と決し、本年度豫定の開通豫定線としては僅に圖們北部の線の阿吾地新阿山間八マイル二分が繰延べとなりかけてゐるほか豫定通りの進行をみることとなつた、阿吾地新阿山間は元來總督府の計畫では本年度内には開通することとなつてゐなかつたものである、工事の進捗が豫想外速かであつた

鹽の持鬪廢止
とその對策

本年四月より實施となる鹽の關税

銀行の
下期減配
如何、
弗々問題となる

金解禁準備としての銀行減配問題は非常に議論を中心に漸次減配に傾きつゝあり、朝鮮としても下半期の減配問題が各方面の注意を惹いて居る、しかし財界の大勢は銀行自體の內容から減配が當然とされて居るが、朝鮮は內地と事情を異にして居る點もあり、かつ金利の一銀行の貸出しがあり、內地資金としては鐵銀、那是、片倉等の直接資金で全部貸出の三分の二は年內回收、殘り三分の一は夏秋繭資金に回轉して、米穀回收さるゝものである、本年は金解禁問題もあり、製糸家としては多少の不安はあるが、大體において年內解除もないらしいので、銀行側回收には差支なきものと觀測されてゐる

本年の
蠶糸資金
需要千八百萬圓

本年の蠶繭資金貸出は大體一巡し一部夏秋繭購入れに融通するものもあるが、大體繭價の増加に伴ひ資金の需要額は夏秋繭を通じ前年の千六百萬圓に對し千八百萬圓見當でこの內には鮮內資金八百萬圓、內地資金一千萬圓で、鮮內貸出銀行としては鮮銀が普通銀行に對する限度等もあり全部の半額以上貸出し、殖銀、一銀、これに次ぎその他片倉關係で安銀および鮮人方面に融通

夏秋蠶第一回豫想
掃立三十二萬二千枚

七月二十日現在に於ける夏秋蠶第一掃立豫想枚數は三十二萬二千二百十五枚で之を前年の掃立實數に比し四萬七千五百三十一枚（一割四分八厘）の増加を示した蠶種の發育は良好にて掃立時期は早きもの는六月下旬に着手し目下飼育中のものも發育良好なので相當の收繭成績を得る見込みである各道別の內譯を示せば次の如し

道名	掃立時期の初終	蠶種掃立枚數	同上前年實績に對する増減	歩合	桑葉の状況	繭見込狀況
京畿	自六月二十四日至九月五日	[illegible]	[illegible]	[illegible]	良好	良好の見込
忠北	自六月二十七日至九月五日	[illegible]	[illegible]	[illegible]	良好なり	不明
忠南	自八月三日至九月五日	[illegible]	[illegible]	[illegible]	良好	發育當時狀況良好
全北	自六月六日至九月二十日	[illegible]	[illegible]	[illegible]	普通	普通
全南	自八月十五日至九月十一日	[illegible]	[illegible]	[illegible]	良好	不明
慶北	自八月五日至九月五日	[illegible]	[illegible]	[illegible]	良好	…
慶南	自六月二十七日至九月十五日	[illegible]	[illegible]	[illegible]	良好	目下の狀況良好
黃海	自八月十日至八月二十日	[illegible]	[illegible]	[illegible]	良好なり	良好なり
平南	自六月二十日至八月三十日	[illegible]	[illegible]	[illegible]	良好なり	何も育中良好なり
平北	自八月十五日至八月二十五日	[illegible]	[illegible]	[illegible]	良好なり	…
江原	自七月二十五日至八月廿五日	[illegible]	[illegible]	[illegible]	良	良
咸南	自八月十五日至八月二十日	[illegible]	[illegible]	[illegible]	良好なり	不明
咸北	自六月十日至八月二十日	[illegible]	[illegible]	[illegible]	良	不明
總計	自六月二十日至九月二十日	[illegible]	[illegible]	[illegible]	良好	良好の見込

忠北慶南は
旱魃に惱む
山間の畓に龜裂

水稻の生育狀況につき忠北、慶南その他より總督府に對し報告して來たが、本年の水稻作付は六月下旬の降雨により植付概ね順調に進捗したが七月以來降雨少く忠北の如き七月中の降雨量十ケ年平均二百二十四ミリ八分なのに對し本年は僅かに八十二ミリ七分の降雨を見たのみで、その後全く降雨を見ず、加ふるに連日にわたり高温持續し蒸發量が多いので灌漑水の缺乏を來せるものが少くない、かくて山間高畓の畓はすでに龜裂を生じたゝまだ枯死に至らないが今後一週間も降雨なき時は相當の被害を免れぬ模樣である

滿鐵の
南行貨物漸減

【長春電報】滿鐵南行貨物は露支の關係惡化して東支鐵道連絡杜絶したので東行貨物中止により昨年夏期中は一日六七十車のものが七月十五六日頃より一日百四五十車と激増しいよ〳〵支那側は五十日過ぎには一日四百車を突破し港灣の出廻り旺盛期を現出するの盛況を呈したが、廿五六日頃より漸減の傾

株式（五日）

京取短期

銘柄		寄付	大引	高値	安値
京取	前	[illegible]	[illegible]	[illegible]	[illegible]
	後	[illegible]	[illegible]	[illegible]	[illegible]
鐘新	前	[illegible]	[illegible]	[illegible]	[illegible]
	後	[illegible]	[illegible]	[illegible]	[illegible]
大新	前	[illegible]	[illegible]	[illegible]	[illegible]
	後	[illegible]	[illegible]	[illegible]	[illegible]
安取	前	[illegible]	[illegible]	[illegible]	[illegible]
	後	[illegible]	[illegible]	[illegible]	[illegible]
東新	前	[illegible]	[illegible]	[illegible]	[illegible]
	後	[illegible]	[illegible]	[illegible]	[illegible]

算定と日歩

銘柄	算定	日歩	代引
京取	[illegible]	[illegible]	[illegible]
仁取	[illegible]	[illegible]	[illegible]
大新	[illegible]	[illegible]	[illegible]
東新	[illegible]	[illegible]	[illegible]
鐘新	[illegible]	[illegible]	[illegible]
安新	[illegible]	[illegible]	[illegible]
東鐘	[illegible]	[illegible]	[illegible]
日電三	[illegible]	[illegible]	[illegible]

東京短期市場

銘柄	寄付	大引	高値	安値
安東	[illegible]	[illegible]	[illegible]	[illegible]
株式	[illegible]	[illegible]	[illegible]	[illegible]
日本	[illegible]	[illegible]	[illegible]	[illegible]

大株長期

銘柄		寄付	大引	高値	安値
大株	前	[illegible]	[illegible]	[illegible]	[illegible]
	後	[illegible]	[illegible]	[illegible]	[illegible]
新東	前	[illegible]	[illegible]	[illegible]	[illegible]
	後	[illegible]	[illegible]	[illegible]	[illegible]
日新	前	[illegible]	[illegible]	[illegible]	[illegible]
	後	[illegible]	[illegible]	[illegible]	[illegible]
東新	前	[illegible]	[illegible]	[illegible]	[illegible]
	後	[illegible]	[illegible]	[illegible]	[illegible]
日魯	前	[illegible]	[illegible]	[illegible]	[illegible]

大株短期

銘柄	前寄	前引	後寄	後引
大株	[illegible]	[illegible]	[illegible]	[illegible]
同新	[illegible]	[illegible]	[illegible]	[illegible]
日魯	[illegible]	[illegible]	[illegible]	[illegible]
同新	[illegible]	[illegible]	[illegible]	[illegible]
郵船	[illegible]	[illegible]	[illegible]	[illegible]
同新	[illegible]	[illegible]	[illegible]	[illegible]
鐘紡	[illegible]	[illegible]	[illegible]	[illegible]
同新	[illegible]	[illegible]	[illegible]	[illegible]
日糖	[illegible]	[illegible]	[illegible]	[illegible]

短期建玉表

銘柄	賣方	買方	建玉殘
取	[illegible]	[illegible]	[illegible]
新	[illegible]	[illegible]	[illegible]
新	[illegible]	[illegible]	[illegible]
新	[illegible]	[illegible]	[illegible]
取	[illegible]	[illegible]	[illegible]

京鐘東仁安 出來高 [illegible] 枚　累計 [illegible] 枚

東京現株

銘柄	
株新	[illegible]
鐘新	[illegible]
同新	[illegible]
東拓	[illegible]
同新	[illegible]
富士紡	[illegible]
日石	[illegible]
蒲毛	[illegible]

期米（五日）
▲仁川

限月	當限	中限	先限
前場 一	[illegible]	[illegible]	[illegible]
二	[illegible]	[illegible]	[illegible]
三	[illegible]	[illegible]	[illegible]
四	[illegible]	[illegible]	[illegible]
五	[illegible]	[illegible]	[illegible]
六	[illegible]	[illegible]	[illegible]
七	[illegible]	[illegible]	[illegible]
八	[illegible]	[illegible]	[illegible]
九	[illegible]	[illegible]	[illegible]
十	[illegible]	[illegible]	[illegible]
後場 一	[illegible]	[illegible]	[illegible]
二	[illegible]	[illegible]	[illegible]
三	[illegible]	[illegible]	[illegible]
四	[illegible]	[illegible]	[illegible]
五	[illegible]	[illegible]	[illegible]
六	[illegible]	[illegible]	[illegible]
七	[illegible]	[illegible]	[illegible]
出來高（石）	[illegible]	[illegible]	[illegible]

根入値段 [illegible]　出來高 [illegible]　累計 [illegible]

◇東京

	前場	後場
當寄	[illegible]	[illegible]
中寄	[illegible]	[illegible]
止め	[illegible]	[illegible]
一	[illegible]	[illegible]
二	[illegible]	[illegible]
三	[illegible]	[illegible]
四	[illegible]	[illegible]
五	[illegible]	[illegible]
六	[illegible]	[illegible]
七	[illegible]	[illegible]
八	[illegible]	

◇大阪

	前場	後場
當寄	[illegible]	[illegible]
中寄	[illegible]	[illegible]
止め	[illegible]	[illegible]
一	[illegible]	[illegible]
二	[illegible]	[illegible]
三	[illegible]	[illegible]
四	[illegible]	[illegible]
五	[illegible]	[illegible]
六	[illegible]	[illegible]
七	[illegible]	
八	[illegible]	
九	[illegible]	
十	[illegible]	

引アト　四十八錢

	前場	後場
◇兵庫 先限寄付	[illegible]	[illegible]
止め	[illegible]	[illegible]
◇下關 先限寄付	[illegible]	[illegible]
止め	[illegible]	[illegible]
◇桑名 先限寄付	[illegible]	[illegible]
止め	[illegible]	[illegible]

鮮內延べ（五日前場）

		寄付	大引	高値	安値
◇釜山	角ケ殺良				
	中	[illegible]	[illegible]	[illegible]	[illegible]
	米	[illegible]	[illegible]	[illegible]	[illegible]
	中	[illegible]	[illegible]	[illegible]	[illegible]
	米	[illegible]	[illegible]	[illegible]	[illegible]
◇大邱	現物殺良				
	中	[illegible]	[illegible]	[illegible]	[illegible]
	米	[illegible]	[illegible]	[illegible]	[illegible]
	中	[illegible]	[illegible]	[illegible]	[illegible]
	米	[illegible]	[illegible]	[illegible]	[illegible]
◇群山	現物				
	中	[illegible]	[illegible]	[illegible]	[illegible]
	米	[illegible]	[illegible]	[illegible]	[illegible]
	中	[illegible]	[illegible]	[illegible]	[illegible]
	米	[illegible]	[illegible]	[illegible]	[illegible]

◇大阪棉花

	寄付	止め
前場當限	[illegible]	[illegible]
先限	[illegible]	[illegible]
後場當限	[illegible]	[illegible]
先限	[illegible]	[illegible]

大阪其米出來高

	賣方	買方	取組高
當限	[illegible]	[illegible]	[illegible]
中限	[illegible]	[illegible]	[illegible]
先限	[illegible]	[illegible]	[illegible]

◇大阪棉絲　前場　後場

限月	寄付	同引	寄付	同引
八月限	[illegible]	[illegible]	[illegible]	[illegible]
九月限	[illegible]	[illegible]	[illegible]	[illegible]
十月限	[illegible]	[illegible]	[illegible]	[illegible]
十一月限	[illegible]	[illegible]	[illegible]	[illegible]
十二月限	[illegible]	[illegible]	[illegible]	[illegible]
一月限	[illegible]	[illegible]	[illegible]	[illegible]
二月限	[illegible]	[illegible]	[illegible]	[illegible]

◇二十九センチメートル

◇横濱生絲

	寄付	止め
前場當限	[illegible]	[illegible]
先限	[illegible]	[illegible]
後場當限	[illegible]	[illegible]
先限	[illegible]	[illegible]

◇現物指數 [illegible] 圓

◇鐘紡

	前寄	大引	前引	大引
中限	[illegible]	[illegible]	[illegible]	[illegible]
先限	[illegible]	[illegible]	[illegible]	[illegible]

大阪砂糖前後場

	寄付	大引
當限 前	[illegible]	[illegible]
後	[illegible]	[illegible]
先限 前	[illegible]	[illegible]
後	[illegible]	[illegible]

大阪砂糖現物　日糖（S.T.）現物 [illegible]　臺灣中位 二十三圓

市中米穀相場

丸キ四等鮮米	二十七圓五〇
白米御値（石）	二十七圓五〇（?）
仁川一等白米	二十九圓九〇

京城手形交換高（五日）

枚數	[illegible]
金額	[illegible]

穂落

▲府內の主なる食料品商廿七名と、サクラ、ユニオン、キリン、サッポロの各會社の代表者が三日の午後酢醬醸所に集まつて、ビールの小賣價格につき協議した▲まづ問題となつたのは平田あたりで三本一圓で投げ賣を行つてゐるとで▲これは此度どこの會社の方からこうも安く仕入れてゐるに違ひないといふので▲食料品店側からつめ寄つたが▲ビール會社側では決してかゝる不都合なことはしてゐないと▲浮だく〳〵で辯明してやつと落ついた▲ところで今後は結局小賣値は一本三十五錢として▲この協定を厳守することになつたらしい▲だが平田の三本一圓がやはり依然としてつゞくとすれば▲原價のたねがのぞかれた譯ではないはず▲鐵道の建設改良費が千七百萬圓となつた▲公債は千五百萬圓だけしかもらわず▲殘り二百萬圓の譯は起債の一般會計から捻出するとのこと▲こうなると鐵道は全くいゝ役割りだ

海外經濟電報

倫敦銀塊	二四片二分一	
紐育銀塊	五二仙二分一	
英米爲替	四弗八五仙二分七	
對米爲替	四六弗一六分一五	
米棉	四十錢	
印棉	五十錢安	
スチール株	二一四弗二分一	
アナゴンダ株	一二〇弗四分一	

東京コール（五日）

翌日拂	七厘　乃至一錢一厘
無條件	七厘五毛乃至一錢一厘
普通	七厘五毛乃至一錢一厘

日銀帳尻（三日）

發行高	一、[illegible]	減 二七〇
正貨準備	一、〇八四	
保證準備	[illegible]	△
限外發行	[illegible]	
貸出高	[illegible]	減

鮮銀帳尻（三日）

發行高	[illegible]	△
正貨準備	[illegible]	△
保證準備	[illegible]	△

商議交通部會

京城商業會議所では六日交通部會を開き本町四丁目の交通制限に關し意見を求めて來たに對する回答につき協議することゝなつた

株式（五日）
同一範圍の
一張一弛

前場　三日後場不味の機先、今朝も阪地の樂方の無い持ちなき商狀を入れて仕手は全く氣乗らず且東新一本に小高く寄付いたるもアト續かず結局四圓六十錢に大引し休日前より四十錢安であつた

全く不味

後場　前場一張一弛せし機先を受け阪地の小ゆるみを入れて新は百〇二圓丁度と前場止より六十錢安に初まりたるも、跡相場なくて結局不味のうちに大引した、かくて休日前の止値に比し東新五十錢安であつた

醋若と共に
依然萎れ勝ち

連日東新は百二圓臺中心の保合を續けて六圓臺までは浚々乘せたが過日の戻り高値百八圓六十錢はどうしても拔き得ない、これは云ふまでもなく日先に解禁問題を控へてゐるため思ひ切つての買付は警戒されて却つて氣迷ひ濃厚に陥つた結果であるに此の如くなので相場は底堅い様なるも何だか頼りなく只小數の玉關係で浮動すると言ふ狀態であつて此處暫くは矢張醋若に直面して無活氣を續けるであらうと觀測された

人氣の
一新は望めぬ

內閣の諸問題が依然難關を殘いでゐるので仕手は益々氣乘り薄となりみで全く只買方の嫌氣に裝したくもかくの如くなので新規に買乘むもののはなく只マバラ買方の嫌氣が口投物現はれ安値に落ちた處を拾ひ上げ透すといふ狀態で相場も全く伸びせり利得ず今朝も人氣株は一體に小ゆるんだ、何分現在の相場の如く僅かな玉關係に支配されて頼りない高下を續けてゐる以上自然不勢を示すより外なく此樣程の刺戟が出ぬ限り人氣の一新は到底望み得まいと觀測された

東新一本の商内

今朝は休日越し午ら阪地の不味を眺めて仕手は氣乘り薄く只東新一本の小口商內にて全くの閑散を呈してみたかくて昨後場の出來高三六〇枚に對し今朝は東新のみに五〇枚で三〇枚以上の手口左の如し

東⦿　賣方白井八〇田中道八〇新

はしめた、かくの如く仕手が衰微し切つてゐる際なので相場の立直は當分至難であり暫くは頼りない浮動を續けるものと觀測された

株　京取市場仲買

京城明治町二ノ八七

京城證券株式會社

社長　南　源兵衞

式　現株公債債券

本玉

五日前場までに於ける百枚以上の建玉左の如し

京取　賣方京證二〇〇▲買方番山五四〇正崎二七〇金券一二〇田口一〇

大新　賣方田中道二七〇▲買方新田二三〇松山一六〇

東新　賣方田中道六六〇白井四五〇松山三四〇白樂二五〇立山二一二〇山口一二〇▲買方京證六三〇新田六三〇德泰五一〇立山三一〇正崎一二〇

日魯▲賣方白井一三〇松山九〇日樂三〇

期米

阪地良好に
引際締る

前場　休日前は閑見越しの賣物で二段〇九錢と不勢に大引せしが本日は[illegible]

つよきよわき

株式　財界の根本に金解禁と云ふ重大問題が横はつてゐるのでこの難関を迎ふことは出來ずでうることも危險とされ双方賣らず買はずで期間はたよりない浮動を續けてゐる

▲それだと云つて踏の手も出せず踏の上下の話題で商内はぞつと小持合ひと一段と相場をも出せず昨今の市場は閑散であるのでは

▲その上、高いと來てるのだから手も足も出せず昨今の市場は閑散であるのでは

▲かくの如くなので相場は全く味もなく何か金融の刺戟材でも出ねば

期米　見越があくまで續くので相場は又ピンと來ただ

▲ピンと來たもの、早大相場は一期米でも頭ると騰見越で叩かれるといふ疑ひがある爲めかその藪活氣が湧はない

▲前分正米と定期の鞘がかふ離れて來ると整理屋は一寸手の出しやうがないからこの邊は當分保合ひと眺る方が安全かも知れない

▲何にしても當限の明鏡は正米の有ガスレが勝つか鮮米分が勝つかこつ一つの勝負と見るが適切りである

當分は閑散保合

正米の強硬や打ち續く旱天を眺めては此邊迄かり買込みもならずそれかと云ふて十月限は限月に早場の新米が出つて來るので目先の正米事情に捕はれて買進みもならぬ立場にある爲め仕手は氣迷に陷つて居る向が多く其所へ主力筋は

依然強調

後場　前場引際小戻りの機先を受け阪地の小ゆるみや、かも上鞍で仲値みに戻り得ちの賣物を呼びて三十九錢から六錢と一寸伸値みしたが引際阪地の踏返しを入れて高値七十錢迄買物現れ四十四錢とし更に引返して四十錢と手堅く採合ふて前場を終つた

後場は先限二十三圓三十九錢と前止より値か一錢高に初まり三節三十七錢から四錢三十五錢と小強みしも阪地の引際良好に稍引締り結局前場の如く大引した

四十錢と凄くも三十一錢高に寄付き

機先、今朝は一天拭ふが如き天候の快晴に輕ち氣配稍分再燃して前場前の三十四錢高を相伴つて中物二十五圓八十錢先限二十三圓

値頃觀から
此邊は氣迷ひ

米界で內地の有力者を網羅せる大阪の甲和會は去る四日越後の新潟に集合し今後の方針につき各自意見の交換を行ひし所本年海上期に乘出した米界として會員は殆んど全部の大部木村の集り前會からは伊山郎田、岩崎、瀧原氏列席し非常なる盛會を呈した模樣であるを、而して一般の意見を綜合せし今回米への通信に依ると內地の作柄は土用天候の良好と相俟つて何れも豐作を豫想されて居たが何分正米の有ガスレが甚しいと値頃が近年の安値に低下せる際とて此邊は概して氣迷ひの狀態であると

新穀の出來る迄
北鮮米喰糧困難

北鮮道の作柄及び正米事情に付き今朝小樽某氏の報ずる所に依ると本道の稻付面積は十七萬八千五百四十四町歩に達し是れを前年度に比較すると一萬二千百餘町歩の増加である而して稻作の成績は土用入後の天候が七月二十三日と四日に降雨を見たのみで頗る申分なき上順調に推移し從つて草丈分蘖共近年稀に見る出來榮を呈し此の調子で行くと三百萬石以上の收穫は疑ひなき狀態であると更に正米事情に付ては七月一日現在の殘存米は四十九萬石となつてゐるが前年度に比較すると二拾萬石を減少しその上政府の保管米十萬石を除くと道內の自給米は僅か三十萬石で今後新穀が出れる迄の喰糧は困難と見られ目下內地米又は滿栗米の補給が必要とせる狀態であると

仁川在米激減

去る三日現在の仁川在米は合計三萬九千四百四十一叺で前週に比較すると實に八千〇九十五叺の激減である、是れは京城を筆頭に各

各地天氣（五日午前）

東京	晴天	木浦	曇天
大阪	曇天	群山	晴天
神戶	晴天	雄基	曇天
下關	晴天	城津	曇天
福岡	晴天	元山	雨天
新義州	曇天	釜山	曇天
仁川	曇天	大邱	曇天
京城	晴天		

大阪期米手振（前場）

賣方は林治、手毛、鐵和で買方は上補、濱先、岡米等であつた

沿線の小都市から需用筋の適注文が絶へず入込みつゝある結果、此の調子で行くと右の在庫米は今月中殆んど一掃して現物は愈々拂底するものと豫想されて居る狀態である、其他額は入二萬三百三十八俵、出二千八百四十八俵、大豆同四百八十九叺、小豆七百三十四叺、滿洲粟九千三百三十一袋、外米三千五百八十二袋等で雜穀類も漸減の趨勢であつた

正米（五日）

京城　丸キ三等二十七圓八十錢四等二十七圓五十錢地廻玄米上二十八圓中二十七圓下二十六圓一錢洞白三十圓殺上六圓六圓中八錢四圓下八錢一圓

大豆　龍山十七圓九十錢上京十七圓六十錢金汗十七圓四十錢淸川十七圓六十錢

仁川　⊕出丸チ三等二十七圓

鮮內延べ（五日後場）

		寄付	大引
◇釜山	出來高 二、九〇石		
八	中	[illegible]	[illegible]
八	米	[illegible]	[illegible]
九	中	[illegible]	[illegible]
九	米	[illegible]	[illegible]
◇大邱	出來高 四、三〇〇石		
八	中	[illegible]	[illegible]
八	米	[illegible]	[illegible]
九	中	[illegible]	[illegible]
九	米	[illegible]	[illegible]
◇群山	出來高		
八	中	―	―
八	米	―	―
九	中	―	―
九	米	[illegible]	[illegible]

資本金貳百万円

朝鮮信託

預金は信託へ

群山廻米報（五日）

仙	玄米	一〇〇三一叺
仙	玄米	ナシ
仙	玄米	三五〇叺
仙	糙米	ナシ
仙	玄米	ナシ
平車	穀米	ナシ
合計	玄米	一三五三〇叺
	糙米	ナシ

大豆　龍山通殺長湍十八圓五十錢白川十八圓丁度鳥山水原十七圓三十錢滄州天安平澤十六圓七十錢十錢一等白米⊕二十九圓九十錢精米組合一等白米二十九圓二十錢見當なるが品かスレの甚しい際とて何れも荷主の云ひ放題で需要筋は僅かの買附にも値を崩られ易き狀態であつた

釜山　大阪高報並に休日越にも拘らず全く正米筋の買氣強く殿米も相當あり相場殺良四北二十七圓六十錢神力二十七圓三十錢特殺良二十七圓三十錢神力二十七圓丁度と變らぬ唱へにて一千三百叺の取引があつた

大邱　各地の上放れと休日明けに人氣引締り依然たる旱天に一層引立ち殺良二十七圓丁度神力二十六圓五十錢と三十方餘騰し兆み乍ら取引が成立た

群山　依然たる快晴と大阪の上放れに餘程減切り高く休日越しに糯米筋實需小口の買物ありて市況引立ち丸七三等二十六圓二十錢四等二十五圓八十錢と四十錢方彌騰し相當の取引があつた

鎭南浦　...の唱へなるか是れも品薄の際とて荷主客易に賣廻せずヂリ〳〵高の惘勢であつた

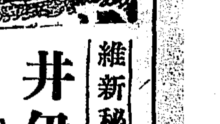

維新秘錄
井伊大老
(65)
松林伯知演
吉川保正畫

海軍大將コンデニーは、中島三郎助の間ひに答へた『御水師提督いたした譯にそれを返さんとして參つた譯ではない、今度水師提督ペルリが我米國大統領の命を受けて貴國に參つたはその國書を渡さんため、然しこれは大切なる品物なるによつて日本において、これを受取らるゝだけの身分ある者ならずば本書を渡すことは成らぬまづその家しを渡すであらう』と申した、中島はこれを聞いて『三斯様な談判は我國の例として長崎において取扱いたす事になつてゐる、よつてこの船は長崎へ廻し渡して受取りながら今度は長崎へ廻れと

の地位に限の者と談判いたす』とから答へた、ところが先方はこれに應じない『先頃貴國の漂流人をフランスの船にて浦賀に送つて來たことがあるその時はそれを

つた、こゝで中島より船手の者に申付けてご見戻す事にいたした、通詞の三郎助へ『ペルリ殿にお逢い致したい』また彼の大尉コンデニーにあひ、三『イヤ、いづれお逢いたすであらうが、畏いかに航海にて疲勞いたし居るゆゑ今日面會いたす事は出來ない』三『されば明日又御訪問いたすであらう、御用があらば何なりとも申し参らるゝやう』とこう云ひ置いて奉行所に戻り井戸石見守に無事をつげた、サア、アメリカ船が來るといふ事が諸方に知れ渡りこれを見る爲に浦賀附近の者は押寄せる、井戶石見守よりは早馬にてこの事を江戶城に通じた、これがそも〳〵日本の驚動の幕開き來たる原因、爲にもなつたが破壞される事もある、イヤ江戶に聞こえると大騷ぎ、四日のあかつ

紛らはしき三セモノあり御注意願ひます　明治町　木村屋

まらぞ屋　電話一〇六八（?）

きたこの事を將軍家が承知いたした、家齊公から數へて十二代目これを家慶公と申上げた、この時は御病氣であつたが、病を押して御表に出た、老中阿部伊勢守、牧野備前守、松平和泉守、松平伊賀守、内藤紀伊守、久世大和守何れも老中であるが將軍家御前に出て米國より通商を迫り來た事について、こゝに協議を開いた、こちらは浦賀奉行の與力香山榮左衞門、船の者を引つれて旗艦に四日の朝參つて大尉のコンデニーに面會して『國書を持つてお出でになつたは御苦勞に存ずるが、昨日中島三郎助よりも申せし如く、外國に關せし事は長崎にて取扱ふ事になつてをるゆゑどうぞ彼の地にお出でなさるやう』と又こういつた。これは江戶に近き所に船を置くと人心が動搖いたす、それで長崎へやるつもり、ところがハイ左樣でございますかとおとなしくこの要求をいれるやうな赤ひげ先生ではない威すは上手コンデニーこれを聞くとひげをひねり大きな眼で香山を睨みと見たが

は甚だ勝手なる申し條』といはれてこれには困つたスルとまたかの大尉が『我國の慣例は存じ居るが長崎は江戶に遠く何かにつけて不便である、この地は江戶に近く何事も便利である、それゆゑこの地をすてゝ他に參ることは成らぬ、我米國の望み居るところは通商貿易にある、それだけは確と御承知下さい、決して平和を亂すやうな事はいたさぬ、然し又ペルリは米國大統領の代理としてはるばる當地に參つた者ゆゑ相當な待遇を受けねばならない、それにしてもこの船の周圍に番船が大分出て居るが、察するにわれ〳〵に不穩な行動などあるかと思はれる事と存ずるが、今も申した通り平地に波を立てるやうな事はいたさん、早

おみやげハ
カステーラ饅頭
京城本町二丁目
奴　堂
電話本局二六五二番

朝鮮名物
朝鮮 涼山の雪
京畿道用の珍菓
松の花入

京城日報
朝刊
（本紙朝夕刊共二十頁）

牧水全集

豫約募集

全十二卷（一冊）壹圓五十錢

偉大なる自然詩人の風格に親しめよ

わが日本のみが生み得る、眞に日本的な文學の精華として先づ第一に擧ぐべきは牧水の作品だ。その自然を歌ふや全くこれと融合して自然そのものゝ聲となり、人事を歌へば人間性そのものゝ流露となり、常に自由にして淸新、萬人に愛誦されつゝある。まこと氏の短歌こそは人麿、西行、芭蕉等の作と共にわが純粋の民族詩の最高峰として讃仰さるべきだ。而してその飄々乎として旅に出づるや常に比類なき紀行文を物し脱俗の風格行文の妙、神品とさへ稱せられた。氏はまた傑れたる童謠作家であり、詩人であり、小説家としての手腕も侮るべからざるものがあつた。殊に氏の書簡の輕妙洒脱にして、しかも眞情溢るゝところは眞に天下一品、たれの追隨をも許さない。その全作品を網羅して餘すところなき本全集を手にする者は必ずや、日本語を語る國民の一人として生れたことを感謝するであらう。牧水はたゞ單に傑れたる藝術家であつたのみならず、また稀に見る高風の人格者であつた。本全集には到るところにその風格の豊けさが漂ひ輝いてをる。騷然たる現代に本全集を送り得ることは本社の欣快とするところだ。

第一回配本　歌集（第三卷）堂々六百八拾頁　目下配本中

四六判上製天金　裝幀　森田恒友

編輯顧問　北原白秋　平賀春郊　福永挽歌　佐藤緑葉　土岐善麿

編輯校訂　若山喜志子　大悟法利雄

牧水全集をすゝむ　島崎藤村

最早詩歌の世界に於ける堅い障壁がとりのぞかれてもいゝ頃ではなからうか。近代に於ける日本詩歌の精神がいかに樹立されたかといふ見地からは、歌人としての若山牧水が遺した仕事も、俳人としての正岡子規が遺した仕事も、新しい詩人としての蒲原有明君等の今日までの仕事と同じ高さの標準のもとに探求されてもいゝ頃ではなからうか。その意味から言つて、私は牧水全集十二卷の出版を祝し、この全集が我國の文學史上にかなり重要な位置を占めることを言つて置きたい。

牧水全集總內容

1 歌集（一）二〇二六首
2 歌集（二）二二二九首
3 歌集（三）二七三九首
4 紀行文
5 紀行文・小說
6 隨筆・小品
7 隨筆・長詩・童謠
8 歌論・歌話
9 雜纂
10 書簡（夫人喜志子宛）
11 書簡
12 書簡・日記・年譜

締切　八月卅一日

內容見本進呈

東京芝區愛宕下町　振替東京八四〇二　改造社

商店界　失敗の種々相

不繁昌病治療法十種
骨相學應用接客術　石龍子
商品券禁止
その後の小賣商問題の經過
商店員の勞働時間
百貨店跳躍の關西
失敗會社の原因種々相　明大教授　中瀨勝太郎
問屋失敗の原因種々相　秋山朗
意表外失敗者の告白　計理士　十六氏の回答
丸菱三同失敗眞相
武藏屋失敗の覺書
銀座某モスリン失敗記
石川雜貨部の失敗
神田某大書店
浴場經營失敗
商賣の裏道を來た男
諸國商人見聞記
銀座カフェー界を語る　松崎天民
大阪カフェー經營振
マネキン紛擾記　本社生
商業書簡文講座　第一回

五十錢（送料二錢）

東京神田　商店界社

廣告界（八月号）

廣告關係者唯一の指針◇商業美術家の實際指導

金儲た廣告だ種本だ
廣告費十萬圓以上番附
廣告主必讀　新聞社の操縦法
掲載廣告統計より見た廣告の利く新聞紙
新聞廣告裏表
特別座談會　不良廣告をどうする？
內報屋內明け話
女廣告取の手練手管
商品廣告盛衰記
すぐ使へる廣告圖案各種滿載
テレビジヨン廣告の實現
チラシ廣告の新機軸
新聞廣告圖案の傾向
內外陳列窓裝置集

一冊八十五錢（送料二錢）

廣告界社

新フォード新スター新シボレ他各車多數常備
東京蒲田　日本自動車學校
東洋唯一の理想的設備を見よ　ハガキにて申込次第學則案內書百頁送呈す

家庭新洗濯法

生活改善同盟會理事　農學博士　東鄕昌武氏序
株式會社白洋舍　專務取締役　五十嵐健治著
寫眞版六〇葉　總クロース美裝　四六版二八四頁　定價金壹圓八拾錢　郵稅金八錢

目次　一、家庭洗濯の改良、改良洗濯法、男子、婦人、子供洋服洗濯法、各種洗濯法百種、一、汚點拔法、家庭ドライクリーニング法、家庭染色法、ドライクリーニング工場と其設備

本書收むるところ八章五百六拾餘項、悉く著者二十餘年の實驗の結晶、記述平易懇切、家庭も女學校も洗濯業者も本書に由りて大に啓發せらるゝところあるべし

發行所　東京市芝區西久保櫻川町十番地　東京家事研究會出版部　振替東京五〇三一一番

大賣捌店　東京堂、大東館、北隆館、東海堂（書店になき時は發行所へお申込を乞ふ）

慢性胃腸病に

デブース氏錠

今晩のんで明朝の御快通に御注意

京城　新井大藥房　其他全國知名藥店にあり

CHEVROLET

飛瀑のやうな爽快味の　シボレー六氣筩車

風を切つて疾走するシボレーの爽快味は、譬へば盛夏飛瀑の下に坐するが如き良い氣持であります。

其上瀟洒で輕快な外觀美を具へてゐますので、乘客に無上の滿足を與へます。

（シボレー六氣筩車はゼネラル・モータース金融會社による月賦販賣の便あり）

日本ゼネラル・モータース株式會社　シボレー、ポンテアク及オークランド特約販賣店

W・W・テイラー商會　京城府太平通二丁目

幌型	¥2,124.
二扉セダン型	¥2,395.
四扉セダン型	¥2,605.
タクシー・セダン型	¥2,678.
ライト・デリバリー・シヤシー	¥1,498.
ユーチリチー・シヤシー	¥2,144.

（以上何れも大阪渡・但し稅金を含まず）

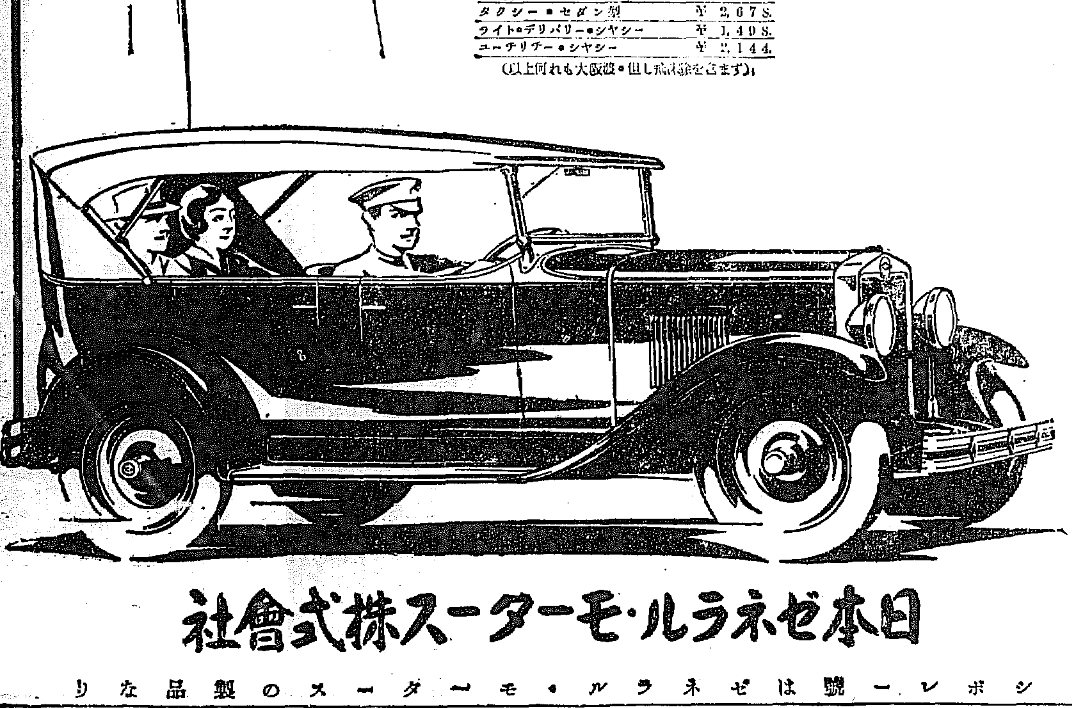

日本ゼネラル・モータース株式會社

シボレーは日本ゼネラル・モータースの製品なり

大佛次郎著　赤穗浪士

下卷愈出來!!

我が民族詩の最高峰

讀者百萬が二年間痺れをきらして待ち焦れてゐた時は來た。最終篇いよいよ討入り。突如快速調に事件は展開する。雪に月の映ゆる寒夜にがつしりと立つて戰況を見まもる內藏之助の凄壯たる姿。殊に討入り以後は新聞に發表しなかつた新稿を作者が特に本書の爲書おろしたもので、浪人堀田隼人のテロリズムへの轉向、快盜蜘蛛の陣十郎のその後についても、初めて見られるのである。

上卷110版　中卷100版　突破

四六判・上製・裝幀美麗　裝幀挿畫　岩田專太郎　各卷一定價壹圓五拾錢　送料二十四錢

東京芝區愛宕下町　改造社　振替東京八四〇二

局面打開の重任を帶び朱全權哈市到着
露國全權はけふチタ着の豫定
會見の時期、地點は未定

【ハルビン五日發電】實質上決裂した露支交渉の局面打開の重任を帶びた支那全權朱紹陽氏は五日午前八時來着し、直ちに行政長官公署で重要會議を開き對露方策を協議した、一方露西亞全權セレブリヤコフ氏は六日中に西伯利齊多に到着する筈であるが會見の時期地點はまだ決つてゐない

露支非公式の交渉報告文到達
支那側の申出全部受入らる 外交部喜んで發表

【南京五日發電】滿洲里における露支交渉代表とメリニコフ氏との非公式交渉の結果に關する詳細なる報告は四日はじめて當地外交部に到着したがそれによると第一次會議において

一、一ケ月內に露亞交通を復活すること
二、軍事行動を停止すること
三、抑留中の支那居留民及び船舶を釋放すること

を協議してゐる。これは支那側の第一次回答內に明示した條件を露國側が全部受入れたものと見ることが出來ると外交部は非公式に發表した

東鐵の警備權は奉露協定による
第三國の調停は受けぬ
哈滿護路軍司令 梁忠甲氏談

【滿洲里四日發電】哈、滿護路軍司令梁忠甲氏は東支鐵道警備權に關する勞農側の要求につき四日左の如く語つた

外交問題には一切觸れぬので勞農側の要求は知らぬが、よし斯る要求があつたとしても支那としては他國の軍隊を其の領土內に入れる事は將來非常な禍根を殘す事となるから到底承認出來ない 同問題は一切奉露協定により解決する筈だ、假令交渉が不調に終つても第三國の調停は絕對に避ける

◇…民政黨出身閣僚と黨幹部の聯合懇談會 二日午後六時より首相官邸にて開催(寫眞は首相を中心に閣僚及び與黨幹部)

時局の影響を受けて滿鐵の思はぬ利益
◇—烏蘇里、東鐵の連絡杜絕以來
浦鹽行貨物は大連に輸送

【ハルビン特電】露支紛糾の時局影響で時ならぬ利を占めたのは滿鐵である。北滿の貨物輸送は、七月十四日ウスリーと東支の聯絡杜絕以來、ハルビンよりの浦鹽經由貨物は絕無となり浦鹽向けの大荷主であつた三井、三菱、川崎をはじめ外商、支那商も全部、滿鐵經由大連にのり替てしまつた、東支、ウスリーの聯絡が杜絕してから今日まで、滿鐵が獨占輸送となつて吸集した北滿貨物は約六萬噸であると

をこえ、長春や寬城子の滿鐵經由[illegible]は臨時に三百名も増員された程である。然してウスリーと滿鐵間に協定されてゐる、北滿貨物の五分々々平等輸送も、聯絡杜絕のため、協定を適用せぬことになつたので、この狀態が永續するにおいては北滿貨物の吸集は滿鐵に大なる利益の受ける利益は豫想外に大なるものあり、すでに今日まで例年のそれに比し百萬圓余の收入を見て

に東鐵管理局長を從來通り露西亞人とし東鐵管理の全體的權限を强硬に主張して讓らず、此の點が露支交渉の癌となつてゐる五、赤化宣傳問題は兩者の見解に非常な相違を來してゐる

支那だんく列國に見放さる
東支問題の列國觀は
漸次支那に不利

【北平四日發電】東鐵事件に對する列國の意向は日を追うて支那側に不利となり殆ど寄りつく島もなき狀勢にて支那は內心少からず狼狽してゐるが、列國がかくまでに硬化せる點即ち支那の態度を非なりとする點は左の二點にあること明白となつた

一、支那側は第一に赤化宣傳を理由としてゐるが、その事實ありとせば先づ正式裁判により適當の處分をなすべきで何等審訊を行はず全部一律に國外追放を斷行せるは不合理である、若しまた追放處分の已むなき理由ありとせば當然この旨を友邦列國に通知すべきであるが支那は何等の處置を採らなかつた

二、支那側は露國の協定違反を强調するもその如何なる點が違反かを指摘せず、幹部の振當は槪ね露支折半であつて他に違反と認むべきものなし

右の如くで結局支那側のとつた手段は東鐵の武力的回收を目的とせりとのほか考慮されず、かくては今後列國の有する合法的權利も何時支那側の非合法的回收をみるやもはかられずといふに列國の意見期せずして一致したるによるものである

正式交渉はまだく
朱紹陽氏の哈市行
實地調査のためだといふ

【奉天四日發電】張學良、孫科、朱紹陽氏等の重要會見の結果朱紹陽氏は豫定を繰上げ本日午後三時五十六分發列車でハルビンに急行したが、記者に對して左の如く語つた

對露交渉方針はまだ決定せぬ、予のハルビン行きは露國の今日までの對支行動及び支那側の行動その他の實地調査のためで、直ちに交渉せんがためではない、勿論滿洲里には行かぬ。滯在は一週間の豫定で再び來奉張學良氏と會見する筈である、露支の決定はその上のことで正式交渉開始までにはなほ相當の時日があるであらう

と多くを語らなかつた

行惱みの交渉今日までの經過
◇—支那側要人の語る所

【滿洲里四日發電】露支交渉は目下行惱みつゝあるが今日までの經過につき支那要人より確聞するところは左の如くである

一、東鐵問題の善後會議の地點につき支那がハルビンを主張してゐるに對し露西亞は極力西伯利のチタを主張し、支那が東鐵に對する露西亞の既得權を確認すれば何誠地點はハルビンで差支ないと言つてゐる

二、撤兵問題につき支那はジャライノールに露西亞はダウリヤに撤退するに異論ないが、從來の東鐵沿線一帶の警備軍を現狀の儘とするか又一應全部撤退するか

三、善後會議の支那全權は朱紹陽露西亞全權は鐵道參與官セレブリヤコフとし蔡交渉員、メリニコフ總領事これに參加し東鐵問題の交渉進展に伴ひ露支國交回復問題の討議に入る

四、東鐵の管理權問題につき支那は讓歩的態度に出で露支平等の權限を主張せるに對し露西亞は平等の權限なら東鐵沿線一帶の警軍の半數を露西亞赤衞軍とすべしと頑强に自說を突張り、更に

東京より……一記者
政變を超越せる總督の地位

聖理が通つて通理引込むといふ諺があるがこれはほめたことでも、喜ぶべきことでもない。總ては正しいことをは更にない。しかし世の中に存勝ちのことではある。然るに世間の豫想を裏切つて、無理が通つて無理が張込み、正義總督はいよく明四日夜出發辭任せんとするに至れるは、理の當然とは申せ、誠に愛惜すべきことである。

◇

政變と共に總督更迭の非理なるは具眼者ならずとも認めてゐる。しかもそれをきつかけに韓興を搖いで騷ぎ廻るひま人の多いのには驚かされた。この連合國與である當の御本人は何も知らずにかつがれてゐるのが多い、愚な話だ。ひま人共の宣傳が巧に新聞紙を利用して世間の多數を誤魔化さんとするに至つては更に驚くべきである

◇

しかしそれ等も公明な當事者双方の心掛を徹底し去るに至らなかつた。聖をいふと總督當事者の腹の中は全然同一であつた。即ち總督の地位は嚴として政變に與ひせらるゝものにあらずとの信念の上に立つてゐた。總督が何といはうと今回の事件はそれを證明して余りある

◇

いはゆる運動者なるものは世間に物議の種を蒔いた。しかし正しい眼に見えへすれば何でもなく京城を騷がすことが出來る。即ち總督の眞意とは上部一人の思召を外にしては、一に議會の意志によるの外はない、これ實に總督の地位は確固たるものである。ゆゑにその地位を

◇

殘して總督の指命を請ひ奉つたと見るならば問題はすこしもないはずである。

◇

しかしそう辞をつけずとも電話で、出があるから今すこし御滯京が願ひたいと申込んだとていゝぢやないかといふ人もあらう。勿論それでもいゝ。ただ總督の地位の重要性を主として考へた當事者は不用意の間に辞を濫用するに至らなかつた。即ち過を見て仁を知るの理だ。何れにしても、總督の地位が政變に超越せるものとはいへやう。總督には何にも變りはあるまい。總督の地位が確認されたことは何といつても喜ばしい(八月三日)

朝鮮豫算はけふの閣議で決定
十日より實施の豫定

朝鮮總督府本年度實行豫算は山梨總督はじめ草間財務局長等の必死の活躍で結局一千四十萬圓程度の節減で食ひとめ他の特別會計豫算と共に六日の閣議に附議決定の上十日より實施されるはずであるが右は本年度新規事業や既定事業の人件費等であるので決定次第實施されるものである

抑留支那船員
裸にして放還さる
白系露人は逮捕投獄

【ハルビン特電】ブラゴエチエンスクで抑留してゐた支那船舶二隻はこのほどロシア官憲のため放還され乘組員六百名の內百五十名は赤黨の支那側惡漢に送還されたが船舶の金錢、物品はことくく沒收し、宿のみ着のまゝで一行は支那側に到着した。しかして同船にのつてゐた約六十余名の白系露人は露國官憲のために全部逮捕され直に投獄されたので、或は銃殺されるではないかと白系露人間に憂慮されてゐる

各外地實行豫算は六日再査定終了
各特別會計中の鐵道豫算は後廻し

【東京電話】各特別會計本年度實行豫算査定につき大藏省は五日省議を開き朝鮮を初め各外地の復活要求再査定を行つたが鐵道豫算を除き六日査定終了するはず

地方長官會議
三大臣の訓示

日支經濟的關係を益々密接に
地方長官會議て 外相演述

【東京電話】五日地方長官會議で幣原外相は日支關係につき左の如く述べた

關稅會議以來我が國の支那に與へた友交的協力は今後新支那建設に當り愈々その必要を認む、支那に於てはこの一、二年排日排貨の運動熾烈となり、日支兩國のため頗る遺憾を感じたが最近同運動は著しく緩和されたるは喜ぶべきである。同運動に依り傷けらるゝは獨り日本商品のみならず廉價な外國品の輸入杜絕し支那の大衆が苦痛を感ずるものである、然し支那にけ排日貨を運動して利を得んとする團體もあると云ふから、今後とも安心は出來ぬ、日支兩國政府間の誠意ある意見交換に依り、兩國の經濟關係を益々密接ならしめることに努力しつゝある

松田拓相から移植民振興懇談
今後充分の協力切望

【東京電報】松田拓相は五日午後六時より工業俱樂部に開かれた地方長官會議において左の訓示をなし、移植民事業の振興發展につき懇談した

拓相訓示要旨

我が國現下の財界及び業界は逐年輸出貿易の不振から失業、就職難に惱しむべき事が各所に起る一方、國內人口は每年百萬近くの増加を見てゐるので多數國民の生活は非常な不安脅威に襲はれてゐる。此の結果海外に渡航して新運命を開拓せんとするものが漸增し、最近五ケ年間に八萬餘に上り昨年中だけでも二萬を突破せんとし、本年は更にそれ以上に達する見込みである我が海外拓殖事業に就いて特に當り現下國際貸借改善の一助として金融機關の設置と云ふが如き有力な經濟機關の進出を必要とし更に國策上其の機能開拓な行政機關の設置を要す即ち拓務省使命の一は茲に存す。更に移植民並に海外拓殖事業等より生ずる效果を二、三例示せば

一、本邦商品の販路擴張と貿易の促進
二、海外に於ける我が工業原料の生產と貿易に及ぼす影響
三、海外企業の及ぼす國內產業の發展
四、新船の航路開拓と國際運輸事業の促進
五、在外邦人の本國資金以上の如く拓務省の使命は今後益々重要さを加へ、直接間接失業救濟の作用を爲す、各府中には海外移住組合又は海外協會等に關係ある向もあり、又拓務省全般の事務に直接間接關係を持つて居られるから、今後十分の協力を得て我が國民經濟の安定發展と社會不安の除去國利の增進に努めたい

軍縮會議には我國も欣然參加
地方長官會議席上て 財部海相の言明

【東京電報】財部海相は五日地方長官會議で海軍々縮に關する英、米間の交渉を報告した後左の如く我政府の態度を明かにした

海軍々備縮小會議に我が國が反對するかの如き說を傳へるものもあるが日本の海軍としては勿論之に贊成で、欣然參加する積りである。而して同會議に於ては日本は補助艦勢力に就き十、十、七の比率を爲すべしとの說も行はれてゐるが對米七分說は十分根據ある計算である

光熙門外の府水道倉庫燒く
損害約七千圓

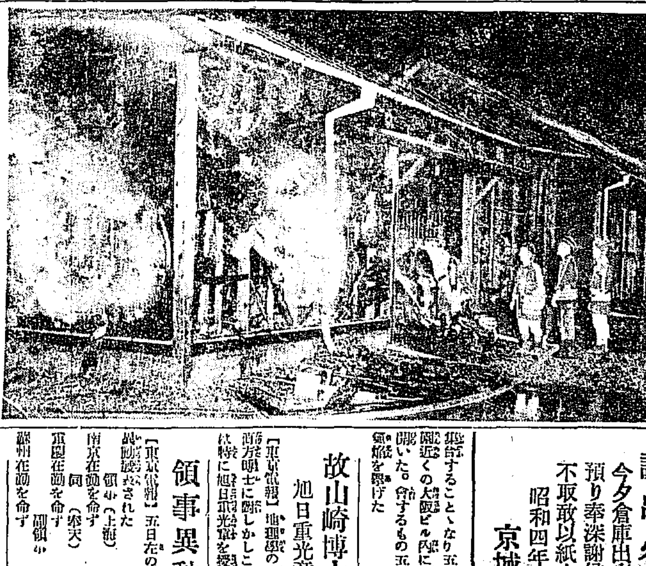

京城府外往十里京城府水道課光熙門分室內第二號倉庫から六日午後七時半出火し急報に接し京城消防隊出動消火に努めたが、乾燥せる上強風の風にあふられ倉庫全部に火の手がまわり、次いで隣の一號倉庫に燃え移つたが消防隊の努力で同八時、二號倉庫の半分、一號倉庫の半燒して鎮火した、原因は松井所長をはじめ吉村內務、多田水道課長、同課木技師、金吉氏等がかけつけ損害は[illegible]く、同倉庫は土木の材料を入れてあるのみで、大部は鐵管及び消火栓類であつた、損害は約七千圓である、同倉庫は本年は[illegible]して居る所なので、原因とみるべきものもない

芳澤公使昨夜發歸任

【東京電話】芳澤駐支公使は五日午後八時四十五分東京驛發南京に向け二十日頃北平に歸ることゝなつた

林領事發熱つゞく

【奉天五日發電】先月來より病氣療養中の林總領事は依然熱が下らず當分靜養を要し內田領事が一般事務代理をなすこととなつた

木下長官の辭表遲る
滿鐵正副總裁は十日頃

【東京電報】木下關東長官は五日提出する豫定であつたが滿鐵正副總裁の辭表提出は一兩日延ばすこととなつた、また山本滿鐵總裁は來る十日頃[illegible]

政友系減首組毎月曜に會合
初會合は五日大阪ビルで

【東京電報】政友會系の地方長官として減首された前地方長官は每月曜日に[illegible]地方自治その他の研究を行ふため

南新軍司令官
五日朝東京發赴任

【東京電話】新任朝鮮軍司令官南次郞中將は五日午前九時半東京驛發赴任の途についた同中將は京城着任の上一兩日滯留した上渡鮮するはず

謝出火御見舞

今夕倉庫出火の節は早速御馳付御盡力に預り奉深謝候混雜中御名伺洩れも可有之不取敢以紙上御厚禮申上候

昭和四年八月五日

京城府水道課光熙門分室

故山崎博士に旭日重光章授與

【東京電報】地理學の泰斗故山崎直方博士に對しかしこきあたりでは特に旭日重光章を授けられた

葬儀の五日日比谷公園近くの大阪ビル內に於て盛會を開いた、會するもの五十名餘々の盛儀を擧げた

領事異動

【東京電報】五日左の如く領事の異動發表された

領事(上海) 上村 新一
同(奉天) 清野 長太郎
南京在勤を命ず
副領事 河波 正一
漢口在勤を命ず
滿洲在勤を命ず

辭令(東京電報)

府 圓 吉 榮 敬一郎
任府理事官(七等) 府理事官 倉岡 萬平
依願免本官

都市對抗戰準決勝組合せ

【東京電話】全國都市對抗野球大會準決勝戰組合せ左の如し
六日午後零時半より
門鐵對　同
午後三時より
同　[illegible]

5—4 關大勝つ
對平鐵野球戰

【平壤電話】平壤鐵道對關西大學野球戰は五日午後四時十分から平鐵グラウンドで平鐵の先攻で開始平鐵二回、三回、四回一點宛關大五回二點、七回二點を入れ延長戰に入り十一回關大一點を加へて五A對四で關大勝つ

—人—

◇福地嘉氏(朝鮮殖銀理事) 五日午前十時渡東上
◇作間伯用掛 陸海軍の出品物を見分の爲京城、仁川に入港した特務艦高雄[illegible]用掛は五日朝仁川に赴き即日歸

茶話

▲飢けど飢けど食へたり食へなんだりではじまらないところでは▲チット手を見たいが▲飢かず飢かずかんむりを頭いてへソなだしてはいよく飲はれぬ▲へソのかず二千萬と註せるゝにおよんで愛國の士ならざるも血がおどり▲忙学から熱心を起すひとと亡となりますゾといひたくなる▲國民も國民もあつて飛躍ならぬ世界は捨がたいもので▲保護しても救濟しても世界の風說はありがたく▲しみて保頭に張出して飢かざるけ食ふべからずといふは一知にして我樂▲有識をして有識にてあらしめば一國文化の支持者にはなり▲美術保護の保護これにおいても學術の保護はなし▲もと託するより安全なるはない▲もとより飢けるものゝ飢かねは亡國風鐵に陥し▲一人一家の前哨でなく二千萬人の總意を發揚すべく▲これでは國亡びるばかりである▲亡びたる後にヘソをかんでヘソをかいて見ても氣が利かず▲どうか亡ぶ手に心を立てて悅民となり國民となつてもらひたしと▲ここに大衆に向つて合掌すること爾り。

◇經濟◇

七月土改代行成績

朝鮮土地改良會社は上半期において豫期以上の成績を收め、六分に配當したが、七月中に於ける代行成績も極めて順調である、其代行成績は左の如くである

一、測量設計、▲黃海信川水組、約▲全南麗水郡栗谷面地ケ干拓事業計畫代行
(一三三〇〇圓)測量設計代行契約
二、工事監督、▲平北三嘉水組六八〇町歩起工式▲工事竣工平北陽光水組(二五九町歩、同三揚岡五五〇町歩、同安邊同二、〇九〇町歩▲工事請負▲大正四八、〇〇〇圓(間組)▲成興水組第一工區工事(請負金七十二萬圓、盛陽組(同第二工區工事、請負金三七、〇〇〇圓)▲大正水組チンダーゲート供給契約▲京畿江水組揚水機供給契約(朝鮮商工會社)

土改新社屋落成

朝鮮土地改良會社の太平通り新築社屋は來る廿七日落成式を行ひ引續き廿八九兩日事務所の移轉を行ふ由

紅蔘價格交渉始まる

本年度の紅蔘價格の契約は過般來專賣局と三井物產との間に下相談が行はれてゐるが總額材料としては(一)協約材料に依る組輸出の引上げが行はれたこと(二)關稅率の引上げ下つたこと、日貨排斥の緩和等があり、三井物產側では相當の材料から相當突張つてゐる模樣で結局紅蔘收穫期までに決定するのであらうが、さぐり合の狀態である、結局價格の協定も右の事情に依り幾分の變化は免がれぬやうであるか、本年度紅蔘の產額は大體前年を超らず四萬斤內外らしい

◇株式◇

大株短期引跡

大新	六十四圓五	(不	變)
鐘新	百十三圓六	(不	變)
日産	三十七圓七	(不	變)
東新	百〇二圓八	(十錢高)	

◇期米◇

各地期米後場止

下關二七四四▲發若十一番二六二七十二番三一▲名古屋二六四八▲金澤二四〇五▲熊本二七四〇▲阪最終値四十七錢(一錢安)

仁川期米本五表

當限賣方 ㊂二、六〇〇 ㊇一、六〇〇 ㊂二、二〇〇㊇四、五
同 買方 ㊀一、八〇〇 ㊂二、四〇〇 ㊇カネメ三、五〇〇 ㊇一、四
中限賣方 ㊂二、一〇〇㊂二、〇〇〇 ㊇八〇〇 ㊇九〇〇 ㊂二、四〇〇
同 買方 ㊀一、一〇〇㊁四、七〇〇 ㊇カネメ四、五〇〇 ㊁一、〇〇〇
先限賣方 ㊀三〇〇 ㊂三、五〇〇 ㊁二、一〇〇 ㊂六〇〇 ㊇一、〇〇〇 ㊁二、二〇〇 ㊇カネメ八〇〇 ㊂三、〇〇〇
同 買方 ㊃七、三〇〇 ㊂三、五〇〇

◇市況◇

銀塊相場(五日)

倫敦向	一志十一片十六分一	
紐育向	四六弗八分五	
上海向	七十九兩四分三	

大阪市中外棉糸(單位錢)

ストリクト	八九	八月	西五	北向
ミドリング		九月	西五	南向
ブローチ	同	同	西四	西向
ベンゴール	同	同	西四	西向

流外砂糖市場

キューバ當限	休	會
ジャワ糖 七八月限	二弗八分五	
倫敦當限	同	前 同前

解散か否か

議會解散に關し政友會は確め幹部長あたりの意嚮で即時解散の主張に一致したやうであつた。即ち行政整理を臨時議會に提案せよといつたのもひつきやうこれによりて議會を解散せよと要求するに外ならなかつたのである。しかるにこれは政府による一時的現象の前物でもあつたものか昨今濱口首相にかへると共に、まさか政友會が強硬な態度に出たわけではないが、政友會の空氣は必ずしも強硬論を以て充滿しては居ない。かなりの程度まで解散回避論が行はれてゐるやうである。解散回避論は同時に政府といふのではないけれども、とにかく一むきに解散に狎らうとする態度のいきほひが見えないのがおもしろい。

◇

すなはち現内閣は緊縮方針を一般政策として居るがこれでは選擧民の同情を買ふことが出來ない、從つて選擧をやれば必ず敗れる、すでに必敗と定まつたものならばしるて挑戰するにおよばぬ。政府が解散を以て政敵に臨んだときに迎撃すれば足る。いひかへれば解散他の到來がおそいならおそくとも五十歩百歩ではないか。よしんば解散がなく選擧がないとしても現内閣の運命はすでに定まつて居る何を苦しんでたゞ今直に解散運動に狂奔する必要があらうと、これが政友會内解散回避論者の論據である。

◇

民政黨はこれに對し選擧は一に政策一である。選擧第一とは解散第一である。しかも解散第一は解散即行ではない。すなはち臨時議會召集論ではない。これまた政黨首腦の當面においては即時解散を說いた若手中心の強硬論があつたやうであるけれども、政府みづからの印象と議會とがそれにならなかつたのと、その内に緊縮も去つたのとで昨今では鳴りをしづめて來議會を待つの樣子にみえる。といつて來議會を待つて解散の必要を強調して居るのかといへば、大たいそれに相違ないけれども、そすこし腹の中を探つて見れば回避出來るものならば回避したいとの感想は影のごとくその胸中を往來して居る。代議士に取りて解散ほどいやなものはない。これは如何に普通選擧の世の中になりたりとていやなものはいやなものである。この一日議會出費問題と與黨幹部との會合において安達内相が『議會は來議會は解散で進まねばならない』といへるに對し濱口首相は『議會な場面にまたねばならずこれまで今からどうといふことは出來ない』と說明して居るのは何いやうでも解釋かいところあるを暗示して居るのだと解せられぬことはない。

◇

政友會には強硬論がある。民政黨にも強硬論がありそうである。強硬論と軟論との組合せが何をはらむかはいふだけ野暮である。しかして議會かこの組合せの實現綱領を職首しうるぞ。我等もちろん來議會の解散不解散を都合するものでもまた豫想するものでもない。どもらかといへば解散の方にかけやうとは構へて居る。たゞ政府は選擧第一をかゝげて、ひたすら戰鬪氣分で進むのでなく、むしろ和戰兩樣の陣容を忘れないおもむきに見えるところがわれ等の奇觀に價するといふのである。選擧第一もよいけれどもそのまへに現内閣のなすべき仕事は澤山ある。それ等の仕事をなし了へてしかして後やむなくして解散あるのみである。まことに解散は政府の持つ最後の切り札でなければならまい。

バカにならぬ補助金
而かも迂潤に削られぬ
本府の補助金二千三百餘萬圓
どう料理されるか

財政整理を行ふ際、先づ第一に口にされるのは補助費である。民間會社などに支出されてゐる補助金に對しては、その會社への感情なども手傳つて多額の補助を減ずるか如く噂しやかに傳へられる。今回の財政整理に關しても本年度までは保護されてゐる朝鮮郵船その他の航路補助が本年度三千餘圓が大減額にでも逢ふかの如く、一部には傳へられたのであつた。また朝鮮紡織會社の補助二十萬圓は廢止など根本的な宣傳を試みるものもあつた。補助金整理は容易なものはない、當局側にはせめてもと一寸、[illegible]

しかし財政整理を行ふ場合、この補助費に手をつけるとは國費をそれだけ節約するは勿論なく、それに何倍かする地方費をも節約する結果となるので、一擧兩得の經濟たるを失はぬ。地方費の財政を整理せんとする場合、補助費をウント節減すれば、地方費は口やかましくいふまでもなく大整理を行ひうる譯である。

◇

しかして、この補助を民間事業に交附する場合、有効適切に働きかけ、その事業の助長に缺くべからざるものとなるのはいふまでもない。だから政府は鐵路に、鑛業に、紡織に、私鐵に、水利組合に多額の補助を計上し、それ等の事業の助長をはからうとしてゐる。特にその事業が經濟の過渡期に際しては補助はその事業の生命を左右するものである。これが有無は直にその事業の存廢をさへ左右する場合があるのである。必要のある事業にはドシ〳〵補助を出し、一人立ちが出來るやうになつたら斷然よろしくこれを撤廢する所に當局の手腕を必要とし、その間、いさゝかも情實があつてはならぬのである。

◇

然らば、一體朝鮮總督府では何程補助金を支出してゐるか？昭和四年度の豫算を繙いて見ると、既定補助が二千一百八萬六千四百七十二圓、四年度の新規補助が百九十九萬四千四百十二圓、合計二千三百八萬八百八十三圓となつてゐて、大體本府豫算の一割と見れば差支ない。しかしてこの本府豫算の一割に當たる二千三百萬圓の補助は、一體どういふものに支出されてゐるであらうか。大物ばかりをひろつて見ると、教育費補助四百三十二萬圓、私設鐵道補助四百三十萬圓、土地改良補助四百八十一萬圓などがある。これは三大補助といはれ、その合計一千三百四十三萬圓に達し、總補助額の五割六分強を占めてゐるのである。少し額が下ると、鐵路外二三路の航路補助九十五萬圓、新規補助八十萬圓、海路補助四十四萬圓、鎮南浦港灣補助三十二萬圓、造林補助五十四萬圓、衛生補助三十五萬圓、在外朝鮮人施設費補助八十三萬圓等があり、本年度新規の分では、一面一校その他の教育補助に伴ふ二十七萬圓、京城の鐵道道路を設けるといふ市區改修費補助三十四萬圓などが大口の方である。

◇

今回の財政整理で、二千三百萬圓の補助にどういふ削減が加へられるかは、その影響する所が大きいだけに非常に一般から注目されてゐる。しかし今の所、當事者三の外は本府の首腦さへ知らぬ、全く五里霧中の間に置かれてゐるのである。こゝ二三日を待てば、そのひそめられた扉も開かれるであらうから、今徒らに想像をめぐらすことを控へるが、大體補助の性質を擧げると教育費の補助は四百三十萬圓以上もあつて、額は非常に大きいがイザ削減となるとなかなか困難である。地方費をイヂめて國費を樂にするといふやうな非常手段を執れば別として、それでは國民の負擔を輕減することとならず、適切な方法ではない。しかし新設學校の補助はその補助のないことは學校を作らぬことを意味し地方費の經減ともなるので、新規補助の二十七萬余圓だけはやゝ削減されてゐる。

◇

水利事業の補助四百八十一萬圓は、一定の計畫により年々ほゞ同額の支出をしてゐるもので、要は土木の計畫を斷ればだけとして、まづく無難な方で、私鐵補助の四百四十萬圓も、私鐵補助法により五分の配當を政府が保證したもので法規の改正を行ひ全般政府の私鐵に對する方針を更めれば兎も角、まづ完全な方であらう。

◇

航路補助の九十五萬圓は十四年から五ケ年繼續、即ち本四年度まで補助を保證されてゐるが、明五年度は更正期であり、一部には多少減額を見るのではあるまいかと非常に氣にしてゐる向きがある。殖産銀行の三菱製鍊所が五十三萬圓の補助金を貰つたり、朝鮮紡織の二十萬圓、京城紡織の三萬圓なども、私設會社に對する補助としては額の割に大きいので世間では問題にしたがるが、産業助長の大方針を考ふる時、さう簡單にけづらるべき性質のものでもなく、ただ會社の營業方針と收益狀況を十分當局は留意する必要あることだけをいつて置かう。

◇

その他私法人に交付される補助には、鎮南浦築港三十五萬円、種畜補助五十四萬円、增九萬三千円、選鑛補助十萬円、ノリヤキ四萬二千円、工業補助十萬三千円、肥料増殖二十九萬円、臨時機械費も三萬圓、補給十七萬六千圓等があり中にはその金額が民間に行かぬ場合もあるが、大部分は民間當事者に交付されてゐるのである。もしこれに削減の手をのべるとしたら、影響する所は大であるが、當局が補助費削減を目指す所は他にあるやうである。

◇

地方土木事業費の補助がそれである。既定計畫だけで約百十萬圓、これに新規千三十余萬圓を加へると、合計二百四十余萬圓となり、若しこれを半減して百二萬圓とすれば地方費においてはその倍額即ち三百四十余萬圓は削減しうると見られてゐる。そして地方の土木事業は中止にも縮小にも緊急缺くべからざるものもあるが、中には然らざるものもあり、補助手入れを行ふ場合、一番に槍先のおよぶものはこの方面であらう。

◇

既定年度の實行豫算でこれ等の補助費が如何なる程度まで削減されるか明五年度豫算で如何に整理せんとするか、世間はその成行を非常に注意し當局は萬全を期せんとしてゐる。

片々

◇小便いなり　東京の日比谷から數寄屋橋へ拔けるガードは小便する者が多くて不潔だと附近の飲食店が協議の揚句縁起のよいのが妙で小さな稲荷樣をこゝに組立。

◇醫者付結婚　大阪商工會議所のカフエー征伐運動に業を煮やした市內のカフエーで『合議所』會員の議題を秘密にお知らせ願『ひます』と醫者つきの大膽を市中にたて[illegible]

◇めくら不動　岐阜縣多度郡[illegible]のさき（もと）は盲目の手さぐりでカマドの火をたいてゐるうち衣類に火がつき生不動となつて燒死

◇陳列品滑る　大阪市立四天王寺公園內の市民博物館に陳列の金鵄（目方三十匁）二個が白晝何者にか盗まる。

◇らみ猫出見　近江の琵琶湖で今までみたことのない珍鳥海猫を發見、神のかもめの三倍大である

生活賃金制や失業保險の制定
要求五大項目を擧げた
日本大衆黨の聲明

【東京電報】日本大衆黨では三日午後本部に常任中央執行委員會を開き、濱口內閣に對し失業問題を中心とせる大要左の如き態度を決定しこれを聲明した

打續く不景氣と産業の合理化に依つて失業者は巷に滿ちてゐる然るに田中反動內閣に代つて登場した濱口內閣の一時的安定の役割を演ぜんがために出現したる濱口內閣の緊縮政策は更に失業群を深刻化せしめんとす、我黨は現在の制度下に於ける失業の全責任は資本家政府にありと思惟するが故に今や未曾有の民衆の失業と生活難に直面し茲に蹶起するとを宣言する、我黨は支持勞働組合と共に左の如き要求の下に全國的運動を展開せんとする

一、八時間勞働制の實施
二、生活賃金制の確立
三、職業紹介所の增設と勞働組合の參加
四、失業保險の創設
五、軍備の縮少

煉炭物語（十）
總督府技師　佐瀨武雄

さて形の方についていへば角形煉炭は泊炭形に近い樣なものもあるが、主に長方形で大ていは表面にのマークが押出されて居る。中には一箇又は二箇の臍を入れて點火に便利にした樣なものもあるが、の事擬の方向即ち平面について居るために、吹いても都合よく擴れるものではない。たゞ一つの欠點であると思へば欠點ひあるまい。

もの即ち長入角形のものは歐洲大陸の家庭用のものに多い。

又角形で二三の孔をあけたものは通風作用を助け、又家庭用等で火種で引掛けるには都合よく役立つが崩れ易く、工業用には大して利益を與へるものではない。

腰形煉炭には石炭型、桝型、長方形等があるが角型に比し較小さいので一口に豆煉炭又は粒に豆などといはれて居る。蓋球型のものもあるがこれも手近に多く、支那の煉球と煉炭型といふべきで支那の煤球見堅がそれである。此外三稜型、卵形型等のものも用ゐられて居る。

四角型で中に竹輪型に一箇の孔のあいたものは元來瓦斯用のものであつたが、現今家庭では料理用の風呂の孔のあいたものが一般に廣く用ゐられ、素焼きの特殊の爐器を用ゐて其上にのせ其の上に多くの火鉢に使用して居るが、丁寧に孔を切つた形であるので之を穴煉炭又は蓮根炭と稱する。この大なるものは移動式ストーブに用ゐられる。點火し易き爲に上部に特に木炭粉を添加したものもある。

我國では古來炭團と木炭とがやめられ取扱が圓いので、一般木炭の燃焼き形の煉炭も發賣されて居るが、餘り成功せぬのは、即ち普通の形が煉炭と同じく外に木炭には劣り、口に通ずる如き特殊の放射狀のものがあるが、煉炭にこの特長を作りだすことが六ケしいためであらう。いはゆる樹炭の影響が多い。

タバコ盆用の煉炭には點火用として上部にマッチの頭をつけ、すぐに點火しうる樣になつたものなどがある。

この外に經濟用の煉炭も種々ある、ドイツ製のオルデインとかいふ名稱されたものはチョコレート位の大きさのものが一ダース連らなつた板になつて居るが、液狀にナフタリンを詰み込ましたもので一個づつ折つて點火使用するのである。我國のものでは鎖煙をかため脂を混ぜ燐形にし、携帶として便益して居るもの等がある。

何れにしても煉炭の將來は燃料の經濟、およびその際合の賦課又は消費器の運搬經理法、惡品の粉體及燃燒器具の改良等によつて、益々發達多樣なものとなるであらう。（終）

政府に於ても欠陷を認む
現實の問題となつた
米穀調節制度の可否

【東京電報】現政府は現行米穀調節法は米價調節の上に何等の效果を見ず、實際的政府の對策に期待をかけて居るが、事態の推移につき各種の缺陷を認めこれが根本的方策の樹立を目睫の下に控へてゐる內において米穀調節法の缺陷をかさねてゐると共に一方米穀法の施行においても何等の效果を得ずしかも政府在米は未曾有の持高を示すに至り各米穀法の行詰りを暴露するに至つたので現內閣は既に本年にこれが對策の調査を進めんとするものであるが、一方米穀法の改廢論および同米穀法の調節法は在の事情に鑑み、かゝる有害無益の米穀法を撤廢すべしとする強硬意見をもつて過般來これに關する大會を開きこれが廢止運動について猛烈なる活動を開始するに至り、與黨その他各方面においてもこれに贊同するむきが非常に多いので、政府當局もこれが成り行きを重視してゐるがその廢止理由は大體左のとほりである

一、米穀法は米價暴落を抑止する力は確かにあるが、政府が一旦所有した米はこれを有利に處分又は買換を爲す事は到底不可能で此の結果倉庫の負擔と政府の保有米は年を逐うて増加し、從つて此の制度は遂に行詰るに至らざるを得ぬ、これは明治初年の常平倉制度の例に徵しても明かであるが、政府が必ず損をするといふ譯は賣上げには生産地を以て、買却には消費地に於てする故に價格の實質でも市價に作用する事に差があるのと、米は永く貯藏に堪えないからである

一、政府が米を所有し、これを一般に販賣する事自體は常に米價を壓迫する作用を爲してゐるが故に此の制度は農民の爲めには何ら利益となつて居らぬ。又其實地の物價は本地の物價に金利倉庫料を加算したものより常に下位にあるのが原則であるが爲めに米の先物取引が不活潑となり、當用買のみを爲すが故に都市の米價は産地價格に金利倉敷料を加算したものより低下せぬ狀態にあつて、消費者のためにも亦利益でない

數字に現れた就職難の深刻
智識階級者の失業問題

【東京電報】不景氣は愈々その度を增し智識階級の失業問題はいよ〳〵深刻となつてゐるが、中央職業紹介所が資本金一千萬圓以上の大會社、銀行に對し昭和四年度の定期採用人員およびその初任給を調査したところ、調査會社數二二五（內銀行および信託三六、會社一八九）中新規採用ありしは一四三ヶ所で六割三分六厘、殘餘は總て新規採用を行はなかつたことが明かとなつた。しかして採用者を大學、專門學校、中等學校の卒業者にわけて見ると

一、大學卒業者 を採用せるは一二ヶ所で志望者六〇三九名中僅かに七四五名しか合格してゐない、即ちこの割合は一割二分三厘で、初任給平均六五圓七七錢、昨年の六八圓平均より減少となつてゐる

二、專門學校卒業生 を採用せるところは一二一即ち五割三分七厘で、志望者四、四三二名中七一六名即ち一割六分三厘の採用率である、初任給は五三圓八〇錢で、昨年より三圓五〇錢餘りの減少を示してゐる

三、中等學校卒業者 の採用社は一一二ケ所で、志望者五、五〇一名中採用者一、三四三名即ち二割四分餘の採用率、初任給は三五圓一二錢平均で、例年より一圓二六錢の減である

これ等を綜合して昨年および一昨年の卒業に比較すれば志望者は二年の八、六七三、三年の一四、九一一、今年は一五、五二二と殖えたのに反し採用者は一昨年の一、五八六、昨年の一、〇二四に比し二、八〇四と減じ、採用率は昭和二年一割八分三厘、三年一割三厘、四年は一割八分一厘と低下を示すに至つた

芬蘭內閣辭職

【ジングフオルス二日發電】フインランドの聯合內閣は二日午後總辭職した

貞洞夜話（十一）
松浦生

判事小川悌（上）

『あの時は大變だつたよ』

わが判事小川悌は、思ひ出深い目をみはらせる。明治四十二年、京城地方裁判所にさらけ出された日糖事件に、最後長阪急藤を扶けて、けりをつけた閻魔判事は、すなはちかれである。

『花井卓藏、鳩山一郎を先頭に立て、四十數名の辯護士が、被告三百四十余名のためにここをせんと長廣舌一席づゝ、しやべりたてたのには毎日聞くだけにうんざりしたね』

日糖事件は、磯村音介、酒匂常明をはじめ驚愕なところにして、切口上よろしく、頭の良いところに松浦五兵衛、それ以上頭の良い組にわれら選擧の神樣現內閣安達謙藏の秘書官吉植庄一郎ありと、いまさらこゝに喋々歌錄をもてあそぶ必要を認めないが、わが小川判事は汗かり日、法服の下に手ぬぐひぶらさげて、汗ふきながら、かかりあひ、數千枚の豫審調書に頭を疲して書きなぐつたと事である。

思ひ出ふればまたまた思ひ出すうちやらかしにも出來まい。第一回の公判が開かれた日、小柵の選子、時敏の兩、時の代議士松井時雄は、辯護士の訓問に先んじて、いとしとやかに傷悔に滿ちた面持ちをして『この事以前にこのことなく、この事以後にこの事なきを誓ひます』名判事に育まれ、諫直をもつてきこえた。かれの口から、この殊勝な言葉がいひはなたれた時、かれ、裁判長の右側に坐りこんでなんと響ひたか。時の裁判長は、時雄に同情のまなこをなげつけ、執行猶予をもちだし、容れられぬと直に控訴までして自分の主張を固持した。古今類例をみないいきさつを見せる等、わが小川判事には忘れ切れない記憶經驗の一節である。

『金にくつたくのない連中のことで、記錄作成をつくつて公判廷の陳述などを寫したものだ』

かれの腦は鋭に冴ゆみ、酒井時雄、村松介石、栗原亮一など、さびしくひかれる二十余名の代議士の移變が、いまさらの如く[illegible]映じ、聞の濁ま注がれる。

この日糖事件をきつかけに、剣獄に返り、いまわれ等選良どもを戰き込んだ藏貨を中心に渦まいた疑獄、明治、大正、昭和三代の疑獄史をめぐるに、明治八年の東京市水道鐵管事件はさておき、明治五年には金庫紙幣局の疑獄が[illegible]に胸を置き[illegible]

法人登記公告

原州金融組合變更。目的ヲ左ノ通リ變更ス一、組合員ニ對シ其ノ事業ニ必要ナル資金ヲ貸付スルコト二、組合員ノ爲ニ其ノ貨物ヲ倉庫ニ保管スルコト三、組合員ヲ受入ルルコト四、公共團體又ハ其ノ組合員ニ非ザル者ヨリ定期積金又ハ貯金ヲ受入ルルコト五、組合員ノ外組合員ノ同一世帶ニ屬スル者ヨリ定期預金又ハ貯金ヲ受入ルルコト[illegible]

京城地方法院原州支廳

法人登記公告

南原金融組合變更。本組合ハ組合員ニ對シ其ノ業務ニ必要ナル資金ヲ貸付スルコト[illegible]

右昭和四年七月參拾日登記

全州地方法院南原支廳

法人登記公告

淳昌金融組合變更。昭和四年七月拾日總會ノ決議ニ因リ目的ヲ左ノ通リ變更ス[illegible]

右昭和四年七月參拾日登記

全州地方法院淳昌出張所

東萊溫泉場
新館落成　溫泉御旅館
清楚閑靜
●內湯設備完備
東萊館
電話長二八番

院長　醫學士　村上龍藏
村上內科小兒科病院
京城府永樂町二丁目（電車通り）
電話本局　病院　自宅　三五六一番　三六七番

昭和三年十一月
大藏省主催第十一回全國酒類品評會
優等賞　受領

朝鮮醸造株式會社

朝鮮及滿洲

八月號　第二百六十一號　（一部六十錢　半ヶ年三圓六十錢）

不戰條約の國際法上に於ける意義……東京帝國大學教授　神川彥松
歐洲大戰後に於ける英國の勞働運動……京城鮮銀調査部長　古庄逸夫
勞農露國文化建設の現狀……昇曙夢
氣象から觀た東西文化の相違……理學博士　藤原咲平
夏と精神作用……醫學博士　杉田直樹
日本海は何時頃出來たか……理學博士　立岩巖
玄海灘の靈地靈神……朝鮮總督府技師　松崎嘉雄
兒玉政務總監の朝鮮觀……一記者
金解禁を中心としての新內閣評……矢鍋永三郎　佐藤[illegible]　堀正一
編輯室より
濱口內閣緊縮不徹底
朝鮮の加俸削減論
各新領土と政變
山梨總督の出處進退論……社長　釋尾東邦

山と水
歐羅巴漫遊中の夏……佐藤剛藏
瑞西の山と水……本田建義
アメリカの夏を行く……近藤確郎
英國では暑さを知らない……高橋濱吉
日本々土や朝鮮は世界でも珍らしい山岳國……林繁雄
歐米では避暑に行かぬ人はすくない……工藤武城
白頭山と鴨綠江……植田國境子
吉野の川と吉野の山……植村諦

夏の雲の話……理學士　平山秀介
雲のはなし……京城測候所技師　伊藤登
海底の話……理學士　原口四郎
夏の蟲と傳說……南宗學人
夏の動物園……昌慶苑主任　下郡山誠一
滿蒙の詩趣と京味……佐藤惣之助
お醫者さんの隱し藝
京城の自然と人……文學士　天野利武
都のたち……京城帝國大學教授　秋葉隆
屋內避暑……吉野彥三
煙草と人……本誌記者
漢詩＝俳句＝自由詩
土用鰻の話……田村好魚庵
朝鮮實業野球リーグ戰と府廳軍の遠征中止に就て……愛球子
財界漫言……牛仙市隱
風聞映語＝話の種＝鮮滿の富源
創作　義憤……木村達

發行所　京城旭町（旭小學校外）　朝鮮及滿洲社
電話光化門一二〇八番　振替京城一三一一番

希望に輝く農村青年に（一）
成功の秘決は何？
黄海道參與官　柳基浩

本稿は黄海道參與官柳基浩氏が農村青年のためにその進むべき道、成功の目的を達するに必要な條件について述べたものである（海州）

誠意を以て萬事に當ること

人間が世に處し世に出でんとするにはまづ第一誠の心が大切である。何事をしても誠意がなければならん。誠意の効力は實に偉大なるもので何物をいはず難を見なくとも人の心によく通ずるのみならず遠く天にも通ずるのである要するに至誠の存する所愉快に仕事が出來誠意が湧き努力を生じて仕事の成績が自然に顯はれ求めずして出世の門戸が開放せらる結局人は本當に至誠であればそこに總ての德が備はるのであるくる譯である金力とか勢力とか權力とかいふものはその力が制限せられて相當の仕事しか出來ないものであるが、至誠に至つてはその偉力廣大無邊である如何に手腕家であり金滿家であつても誠意のないものは大事業の成功になることは出來ない、即ち手腕は從で誠意は主であるから大人物になるには手腕家より寧ろ誠意の人でなければならん

誠意が乏しければ何事をしてもその仕事に興味が湧かないのである、その仕事に興味が湧い時は又自分の仕事に飽いた方がよくはあるまいかと迷ふ然しいづれの仕事に移つても誠意を盡くさねば同じであるもし仕事についた時に誠意を以て當たればその結果仕事に心を集中させることが漸次出來るのである。如何なる仕事であつてもそれに熱中しそれに成功しやうとするにはその仕事に誠意を盡くすことが基礎的條件であるゆゑに自己の擔任してゐる職務に對してはあらん限りの誠意を盡くして成功を得るの外はない、古人いはく「人事を盡くして天命をまつべきもの」といつておるがその人事を盡くすといふことは即ち誠意を盡くすといふ意味である、若し假に仕事に對して誠意を盡くしても人が認めてくれない場合があればなほ又自分を顧みて誠意が足らんのではないかと思つて徹頭徹尾に誠意をもつてすれば自然認められる時期が到來すべきことは理の當然である

依頼心を去ること

青年時代には成るべく自學主義によりて何事も自分これを考へ自分これを判斷し自分これを探究し自分これを取捨し自分これを實行しもつて自分を成就することを努めねばならんそれがやがて獨立自存に達するので立派な一人前の人間となるには極めて肝要である、然るにわれ〳〵には依頼心の多いのが一大缺點である、依頼心の多い者は自ら獨立する力が乏しい、いやしくも自己を啓發せんと欲せば他に依頼するよりもまづ自身の力に依頼せねばならん即ち自分の額に汗し自分の腕によつて自分の進むべき路を開拓するのが當然である依頼心を去つて獨立自存の精神を養ふには教育の力によるのであるといつて或學者は勤勞主義の教育を唱へそれを理論的に研究しかつ實地に應用されているといふ即ち自ら調べ自ら研究することによつて各自の心性を開發することである斯る勤勞教育を受けたる者は世間へ出ても依頼心少く獨立心旺盛で勇往邁進して自分で自分の運命を開拓しうるのである、ゆゑに我朝鮮においては勤勞自營の教育が最も必要である若い學生が夏休に勤勞の奉仕をなして實驗を獲得しそれを以て旅行し自己の經驗を擴め又學資の乏しき者は勞働し、貯蓄してそれを以て學校に入る樣になればその結果は必ず淳樸なる生活を營むことが出來ると信じて疑はないのである

◇獨立獨歩で叩きあげた人物は偉大なる

私は或る内地の雜誌で見たが米國大統領に當選したハーバート・フーバー氏は全く自立獨歩で叩きあげた人物である、彼の今日をなしたのは彼の努力の賜物であつて自ら自己を開發した典型的の人物である、彼は鍛冶屋の倅として生れ八歳で父を喪ひ九歳で母に死別れ路頭に迷つて伯父に引取られたそれから小學校の課程を修めたが金がないので土地會社に勤めその間雜誌や新聞を熟讀したが後鑛山で金儲をしたといふ話を聞き自分も鑛山業に入らうとして十七歳の時鑛業專門學校スタンフォード大學に入つたしかし學資不充分の爲め苦學の覺悟をしたり夏休みには測量技師の手傳ひをしたり自活しながら大學課程を卒へたのである（續く）

全鮮野球爭覇戰
道廳軍優勝
平北豫選終る

第六回全鮮野球爭覇戰平北豫選大會は本社支局主催、平安北道體育協會、鴨綠日報後援の下に四日新義州平北體協グラウンドにおいて開催した、出場チームは昨年優勝した道廳チームと最近頭角の擡頭として外來チームをなやましてゐた鐵道新義州驛軍の二チームで、今夏に入つての大試合として安東のファンが熱狂して期待してゐたものであるが最初から天候にさまたげられて各地豫選のしんがりを務めることゝなり四日もまた〳〵夜來の降雨あしく同日午前九時から雨中に行はれ三日間にわたつて……

（以下試合經過）

◇第四回（道廳）……金四球に無死……
◇第六回（驛）……
◇七回（道廳）……
◇八回（道廳）……
◇九回（道廳）……

道廳	〇〇〇二〇〇〇〇〇	2
驛	一〇三一一〇〇〇二	8

府營認可は時間の問題
解決の曙光見ゆ
慶尚南道

難航を極める氣運はれた釜山の府營問題も府營の七百四十萬圓の起債について見玉總監はじめ要路の當局が同の方針に一致しその後の總督府の態度も好轉し觀測に對しては充分に考慮を拂つてゐることが最近判明となつて來たため府民一般の關係は今後の問題として殘るものは認可の時期が何時頃になるかの一點に注目されてゐるが數年にわたつて紛糾された同問題もこゝに漸く解決されるにいたつたと府當局は勿論、府民に安堵の色をみせてゐる（釜山）

府營實現と府民の要求

釜山府の瓦電買收問題もいよ〳〵總督府の許可となる模樣に進み近く認可の運びとなるらしいが府當局がもし豫定の如く七百四十萬圓の起債をもつて瓦電を買收したならば瓦電會社の事業および財産の受渡しを完了して府營電氣の事業を開始したのちに當然起るべき問題として一部の府民有力者間に數へられてゐるものは▲電燈料金の値下げ▲機械器具の損料撤廢▲電車の改善▲電車區間制の改正▲電車軌道の延長……

釜山の爆彈騒ぎ

三日午後八時頃釜山大廳町加藤道開本氏支配人方へ爆彈を投げこんだと……

有卦に入つた江口
築港工事の進捗につれ運輸界活況を呈す
慶尚北道

浦項港の築港工事の進捗に伴ひ同港を中心に興起地帶の運輸界は大活況を呈して自動車運輸、安東、慶州方面行き自動車經路を相まつて運輸界は從來の面目を一變した即ち自動車業の殖山であつたものが新たに大邱自動車株式會社の設立を許可された大邱自動車の發展によつて同社の猛烈な競爭となり營業の統制……

集配人續々殪る
正午配達廢止
大邱郵便局の酷暑

大邱郵便局では七十餘名の郵便集配人中日射病で倒れるもの毎日續出しすでに二十名の欠勤者がある日からは從來の正午の配達を廢止し午前八時と午後五時の二回配達とすることにし八日三十日まで正午の配達を中止し同郵便物は午後五時に一時に配達することにした

金泉醫院に婦人科新設

道立金泉醫院は開院以來增加し從つて從來の如き內容では開院斷へと以て醫院の設備について……

大邱プール水泳大會
來る十三日

大邱體育協會では來たる十三日午後一時から公設プールで水泳大會を催すことになり目下競技種目の選定中であるが大體五十メートル百メートル、二百メートルの各自由形の外西瓜取り西瓜取り競泳、リレー、ゴボー取り、瓢取り、水中騎馬、水中潛水、鉢巻取り等趣向をこらしたものばかりで定めし大賑ひを呈するであらう、なほ申込みは十一日まで府營プール事務所あて競技種目を選定申し込まれたいと（大邱）

酒稅完納

慶北酒造組合聯合會にては二十七萬五千圓、第二期酒稅一時分納總額三萬七圓は七月末日までに全部納入した（大邱）

ピストルの密輸事件
張氏は關係なし

慶北警察部では去る六月中旬忠州より釜山水上署へ押送された第一事件の共犯として既に手配中のものであるが去月三十一日前記郷里において宜寧の手に逮捕され釜山水上署へ押送された……

松島海水浴場賑ふ

近來稀な暑氣を續ける釜山は海へ山へ涼を探る人々が増加したが四日の日曜は四十四度の無風の暑さに松島海水浴場は全くこれ等の人をもつて埋まり五千人の府民が出たと府の係員はいつてゐた（釜山）

文無し大盡
嘘が瓢へ突出さる

京畿道京畿郡千束町一ノ五鑛巣山本俊作（三一）と名乘る男が去る七月二十八日釜山驛前旅館に投宿し六十余圓を踏み倒して逃げ山しその次ぎは同月三十一日に本町つて釜山工務所と取引の關係上の取引だと大風呂敷をひろげて東萊温泉花街で遊びまわり宿泊料とも五十圓を踏み倒し一日は松島海水浴場の松の陰にて靜養をきわめ金がないから銀行まで來いと附馬の……

問題の煉瓦工場
陳情の趣旨に添ひ難い
刑務所員談

大邱府南山町ドン山の向側にある大邱刑務所附屬煉瓦工場の移轉方につき山町東西一千八十六名が連署して大邱刑務所に陳情したことに既報の通りであるがこれと同時に大邱刑務所へも陳情したがその内容は「同工場がある事は衛生上から見て騒擾を出し、刑務所の發展を阻害し保健上にも面白くない」といふにあるが右陳情を受けとつた刑務所では所長は語る

母親の留守中に連れ子を燒殺す
恐しい繼父の邪推

繼子の父親を嫌ふ後妻の連れ子を虐待し果ては母親の留守中屋内に監禁をのせそれに火をつけ燒き殺した殘忍な男の公判が三日大邱地方法院で開廷された、犯人は慶北高靈郡高靈面□□洞安□伊（□）も昨年一月中旬後妻として□□□□……が同女の連れ子を連れて來るのを迎へたが同女の連れ子張未遇（三）が邪魔になつてならずおまけに□□を嫌ふので□伊と子の間をひかされ再び張のもとに歸るものと邪推し子供さへ居なければと昨年十一月二十五日同伊の不在中未遇の頭に新をのせそれに火をつけたのがもとで未遇は二十七日死亡したのを□□警官が察知し取調べの上大邱地方法院に送致同院で審理中檢事から懲役三年の求刑があり……

魚油檢查所設置要望

慶北沿岸の鰯漁業および魚油の製造は昨夏來躍進的に勃興し盛漁期の如きは既に製造工場がすでに二十を數へ現在一萬數千俵の鰯粕と、三萬餘罐の魚油を輸出するがこれが檢查は從來一圓釜山水産品檢查所に委託し檢査を仰いでゐたが事業の勃興と同時に一々釜山まで送らするの不利なる點から浦項出張所の設置をこひ檢查してゐたがこれとてかぎりなき入手と經費を要する上にこの間に介在する不正□□の……

道路改修工事入札

慶北道路改修工事入札は三日道廳で行つた結果左の如く落札した

京城釜山間一等道路改修工事一八二〇〇圓上田熊五郎（大邱）慶館定州間三等道路同一、五七五〇圓細井秀次（大邱）晉州尙州間二等道路（同）二、一六八八圓三野一五〇（金泉）金泉尙州間同三、九五〇圓岩下進（金泉）金泉醴山間三等道路災害復舊二六四〇圓岩下進（金泉）

三人組強盜
慶州に現る

去る三十一日夜十一時頃慶州郡□□面□□里□□方へ短刀をもつた三人組強盜が押入り家人を脅迫して金品を強奪し逃走した……（大邱）

文る種に詐欺

大邱府□□町□□は婦女誘拐の前科者であるが數日前慶北□□郡□□面內の婦女□□が夫と別れて來邱し□□に遊んでゐることを聞き込み甘言をもつて釣出し自宅に二日間とめ置いた上□□して大邱から八□□し自分の娘の如く裝ひ大邱八□□に□□として見せ三百圓でうるから手附金として百七十圓を騙取、も□□と見せて□□に□□□□□□……かば更にハルピンから來た金錢に……かくして□□□□を恐れ三日いづれへか姿を晦ました（大邱）

大田の球場開き
龍鐵軍快勝
忠清南道

鐵道局大田支部野球場竣工式は四日午後一時より大田忠清南道鐵道局部長、局有志を招待し盛大に擧行、鈴木技師の經過報告、伊藤鐵道支部長の挨拶あり矢野鐵道支部長の挨拶にて盛會裡に終り白石同支部長の始球にて第一回野球戰を三時に開始、宮田中（鐵）三氏審判の下に午後五時五十分龍鐵先攻にて試合開始した六回まで同點にて千余のファンを熱狂せしめたが六回大田の失に乘じ龍山の猛攻を奏し遂に九對三にて敗れた

大田	0	0	0	2	0	1	0	0	0	3
龍山（先）	0	0	2	0	0	1	6	0	0	9

◇一回　兩軍無得點
◇二回　同軍三者凡退
◇三回　龍山西村四球に出で能勢の犧打にて二進し唯代遊失に二盛西本生還、唯代二、三間に刺さる石橋投失に出で二盛平井中前安打に石橋生還小橋左飛大田三者凡退（龍山二、大田零）
◇四回（龍山）三者凡打、大田山本遊失に出で次打者石飛失に二盛、萩谷改間、磯部遊間、藤田三進由宮右飛に藤田生還二點を得て聴衆熱狂す宮澤三振（龍山零、大田二）
◇五回　龍山二死後唯代出でたるも石橋邪飛に了る、大田凡打（兩軍無得點）

◇六回　龍山平井二飛小幡三失、御二一一の時小幡二盛御左飛小幡生還宮本田三振後御一二三間に殺さる、大田山本左飛失盛田中右翼安打に山本生還、萩谷左飛磯部二失田宮右前に滿壘となり好機來る（能勢投手に代る）宮澤中飛本口ニゴロにて好機を逸す（龍山一、大田一）
◇七回　龍山二死後能勢代石橋で滿壘となり平井左右打能勢生還小幡も飛代、石橋生還、御遊失にて平井生還、永田右安打に小幡、御生還（島川投手に代る）坂口三振、大田三者凡退（龍山六、大田零）
◇八回　龍山二死後唯代左飛失に出たるも後援なし、大田二死後磯部中左前安打に進み宮澤四球、宮澤二失滿盛となつたが木口の三飛に了る（兩軍零）
◇九回　龍山三振、二死後柳四球に出でたが永田三振、大田島川三振武久左飛山本投ゴロ安打藤田右飛に終る（兩軍零）

大田	打	得	安	振	四	犧	失
38	3	9	3	0	0	5	1
龍山	38	9	10	3	0	2	5

天安から

◇東京帝國大學勤勞組の山中金田兩氏來天へ興寺講堂で三十日幻燈會を催し感動を與へ三十一日は相互修養會開き洗濯便法の實習を行つた

◇天安邑會の會議は二回にかけて入札の結果は二千四百六十圓と二千九百七十圓で天安浦水茂久太郎氏に何れも落札目下工事着手九月中旬頃に完成の豫定

◇數年前天安指定面市街設計をしたが本年度から新しき街路の計畫は具體的に決定本年度の工事豫定は邑內官有地の街路で……するもの又天安前面から市場を新行したるもの等である

◇十余年來稀なる本年の旱天に天安牙山地方の諸作物の早害被害で赤色を呈するに至り田作は枯死する有樣で天安面は雨乞ひ祈願を天安西部山頂上に三日午後八時から舉行面内官民各戸總出登山をなし盛大な祈願をなす

腸チブス發生
大田鶴

大田町一丁目宗□□（二七）は三十日臨時醫院診斷の結果腸チブスと決定直に避病舍に收容した（大田）

七月仁川近海漁況
京畿道

仁川近海における七月中の漁況は從來漁船數約四百隻で忠淸道のアワビ漁は最も好漁で昨年より四千円を增加しアジ漁も三千圓の增加を示したが磯蟹場附近における二べ漁は天候良好かつ好漁であつたが林樂その他の漁業のため昨年に比し水揚げ減少し、鰹漁は本漁、鯵漁、樺山方面に比し高價のため入船多く、昨年より六千圓の増額を示し水揚においても結局昨年同期に比し一萬余圓の增加を示した猶仁川水産組合では鱈漁賬問題入額を增し來年度においては大館堤防に着手する筈である（仁川）

鹽夫の副業獎勵
結氷期を利用して

專賣局各鹽田における現業作業は休業するのであるあるが、專賣局各鹽田では此の作業休止期間を利用し各鹽夫をして鹽田士工用の叺……

聯合青年團總會
仁川

仁川聯合青年團總會は四日午後九時から仁川公會堂において開催、群令代合唱の後規約變更を附議し役員改選の結果團長に富城龍次氏（常任幹事）、副團長に大井龍助氏當選名譽團長秋府尹および大井副團長の挨拶あり十時半散會した（仁川）

自動車乘入れ許可
豫て自動車の乘入を禁じてゐた月尾島遊園地内の遊園道路に對し仁川府では一般の希望により乘入を解除することになつたが右は五月十日までの標準時間は日より五月十日までの標準時間は十五マイル以下とし期間は四月十日よりこれを禁止することに決定したが自動車の乘入許容は遊覽者にとつては非常に便利になつた譯である

（鹽夫の副業）……年少鹽夫は二千五百、食鹽入籠等を製作の副業を獎勵することとなつた、今回鹽田の內部に於ける製品材料の豫算が確定した食鹽の副業は既に本府で決定された鹽田用叺を製作し鹽田用に供給する目的であり當出張所は地理的に不利で一日一人鹽夫の收入は僅々三十五錢位に過ぎないが結氷期中の副業としては適當なものであるそれが成功の場合は鹽田用の叺をも自給し資源の有利をはかる等其の他研究中である本年は差當たり鹽田用叺四十六萬枚、鹽田用叺二百枚以上とし十二、一、二月の結氷期中一人當り一萬枚を製作する見込であるなほ朱安出張所管內では叺を製作し近く具體化する豫定である

面しろい
京城道信
京城一記者

釜山瓦電買收、これはおもしろい。資本家保護としかならぬ三十萬圓を府民の負擔において支出するなど恐へてもおそろしいといふはおもしろい。それが三十萬圓がいけないのではない、府營がいけないのだといふ。それもおもしろい。

×

三十萬圓も府營もよいのであるが總督府政府のやるのではたまらぬといふ。これもおもしろい。いな須藤知事の獨斷ぶりがけしからぬといふ。これもおもしろい。

×

何しろこの事件はおもしろい。くめである。おもしろいといふのはおもしろいのであつて、おもしろくないの反對である。どつちがどつちになつてもおもしろいからおもしろいといふのである。

×

三十萬圓をどうしやうとも記者はおもつて居ない。府尹知事の御色が如何あらんかも關心するところでない。たゞおもしろいのである。はばかりながらドッチかに片付かせようとするおもしろさとおもしろさがちがふ（八月五日記）

地方集會

▲仁川倶樂部例會　仁川倶樂部では七日午後七時から月尾島潮湯樓間に於て南商田風流沙氏福本能五郎氏の發明、岡西木眞光氏の華道を兼ねて例會を開く

だまされるな
素人で出來る新發見の種々の手段
淋病の檢查法

淋病には新發見だ又は新發見の注射藥だとか廣告してゐるがそんな療法はまだ醫學界では認められて居ないのだから注意せねばならぬ。まづその藥效を知るのは小便の檢查である。朝起きたての小便をコップに取つて見ると、小水の中に白い糸屑樣のものや細いゴミの樣なもの（淋菌）が浮いたり沈んだりして居る。藥を服んでも注射をしてもそれが取れない樣では藥効はないのである。商會の藥を服用すれば其日から糸屑樣のものや細いゴミの樣なもの「淋菌」が目に見ねて減じ膿が止まり痛みが取れるこれが何より藥劑の有効を立證するのである。

請合藥　八日分四円　八円

りん病

商會の製劑は日本で初めて出來た下圖の最新式の電氣工場で製造した良劑である商會の淋病主藥は治淋內服藥として、梅毒藥主藥は驅梅內服藥として、醫藥學上最有効と確定し

帝國醫科大學病院
欧米醫科大學病院
等にて實驗配劑せられつゝあり、尚内務省衛生試驗所の封緘せる優良藥を配劑せる事を保證す
若し前述の組合に違へる事を證せる時は分析料百円進呈す

ばい毒

日本で初めて出來た最新式電氣製藥工場

有田ドラッグ製藥工場　大阪府南河内郡富田林町

梅毒、ヨコネは切らずに、カンソ其他梅毒に原因する病氣なら服用直に効果顯る
●淋病梅毒であらゆる治療をなすも効なき患者は一度有田ドラッグ專賣所にて相談あれ、打捨て置けば一身を亡ぼし病毒は子孫に遺傳し一家を破滅するに至るのである

請合藥　八日分四円　八円

ニセ藥
を賣る者あり　薬箱並に藥瓶に
本舖　大阪內本町二
發賣元　大阪心斎橋南詰・東京日本橋通三
【有田ドラッグ】
【有田香松館製】
この文字無きものはニセ物なり

有田ドラッグ
專賣所所在地

朝鮮
京城本町一丁目・京城黄金町・京城本町三
釜山長手通・釜山本町・釜山辨天町
仁川宮町・大邱東城町・大田榮町・木浦・群山
全州・光州本町・平壤南門通・新義州・鎭南浦
元山・咸興本町・成興・羅南・馬山・大邱・海州・晉州・金泉・清州
◎滿州
大連・奉天・旅順・鞍山・撫順・撫順・安東・長春・營口・四平街・開原・哈爾賓・鐵嶺・遼陽

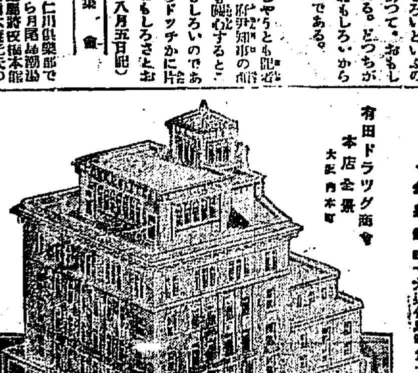

有田ドラッグ商會本店全景　大阪內本町

優勝旗を先頭に凱旋の平中軍（校門を入る處）

平安南道

榮光の平中軍

歡呼の聲に迎へられて凱旋

全國中等學校野球大會朝鮮豫選に優勝した平壤中學野球軍は市民歡呼の裡に四日午後三時六分平壤着列車で歸還、平壤驛頭にはこの榮譽ある平中軍を迎ふべく松井平壤府尹、[illegible]野球部長その他[illegible]、平野同校野球部長その他の[illegible]青木道知事その他官民多數および平中生が手に手に歡迎旗を持つて押し寄せた爲に驛構内から驛前にかけては歡迎旗を手にした群衆をもつて埋めらるゝの盛況を呈し列車延着ものとせで待ち午後四時十分選手をのせた列車は大地もゆるげとばかりあぐる萬歳の聲に迎へられて到着、一同は直ちに驛前に向ひ驛前大廣場において松井府尹[illegible]の歡迎の辭について內田同校主將は兩眼をうるませながら謝辭を述べ選手を先頭に優勝旗を高揭しながら長蛇を成して全市をねり歩き、府廳その他に敬意を表し六時過ぎ平中へ歸着グラウンドにおいて優勝報告式あり終つて茶話會を催し同七時過ぎ散會した

暴行殺人犯

人取調べ

既報平壤署で取調べ中の強盜殺人被疑者[illegible]本籍大分縣[illegible]郡[illegible]の[illegible]村生れ當時住所不定[illegible]四郎下[illegible]二郎（三七）は昨年十月廿八日午後二時頃大邱市[illegible]町小河内[illegible]方へ強盜の目的で侵入し[illegible]子（三七）が獨り留守居をしてゐるのを認めその上現金を強奪し更に絞殺して逃走各地を流浪の揚句本年二月末頃元山府近の山中において元山郵便局より六十八圓の金を受取つて歸りつゝあつた[illegible]氏名不詳の婦女からそれを強奪した外[illegible]各地を股にかけ種々の惡事を働いてゐる模様である（平壤）

苹果箱値段統一

[illegible]本年度のリンゴは百二十萬箱の[illegible]と見られその包裝材料三十[illegible]

全羅北道

咸悦の旱魃對策

七日有志の懇談會を開き水利の設立を協議

益山郡咸悦面方（約三千町步）は從來は天水のみによる灌漑だが、昨年および本年の如き旱魃に際し灌漑で漸く地方地主間に水利組合設立の議おこり郡當局としても切に大いにこれが實現に出來るだけの斡旋の勞を取りつゝあり來たる七日午前十時より郡會議室で同地方地主十數名の懇談會をひらき都合によれば直に上京してこれが認可[illegible]につき郡當局の誠によるとは目下[illegible]約三千町步で水源地は全州郡[illegible]水利府水池）の幾分を水田とするため[illegible]府水池を取[illegible]井氏が諒解するや否や今の[illegible]も皆へぬが[illegible]一部を水田とする事には地方で多少面倒を[illegible]れて居る[illegible]家的に見て[illegible]井氏も反對はしまいと思はれ、又現在に於て[illegible]益山水利も水量豐富では無いので或は同府水池を利用して益山水利の擴張工事として施設されたら方が却つて有利では無いかと思はれるがそれは充分の調査をして見ねば今の處何れがいゝか斷定出來ぬ、然し何れにしても是非實現させ度いもので大いに可能性あるものと思つて居る（裡里）

右決定を見るに至らぬが總數は上京委員の[illegible]に今一度折衝の事に歸る事になり自分等も上京中の林知事と今後の事に就き充分の打合せをする

といふ意味の聲明があり、なほ幾分の望みを賭してゐるやうであるが今日までの經過より見れば東拓の事情としては余程困難らしく、こゝ二三日中の經過で大體の豫想はつくものと見られてゐる（裡里）

東洋水組常設委員會

東洋水利組合では六日午後一時より同事務所にて常設委員會を開き[illegible]との細目協定につき最後の態度を決定するさうである。なほ常設委員では細目協定腹案を目下上京中の委員に送附し東京における斯界の權威ある辯護士に委囑して詳細の研究をなしつゝある（裡里）

組合長就任困難

東拓理事に反對者あり

益山水利組合[illegible]里支店支配人の兼職[illegible]就任問題につき、[illegible]井、森山、[illegible]の三理事[illegible]が當地[illegible]とはりであるが、今日まで何たる音沙汰も入らず三日森山氏より新任[illegible]理事中に些か反對する者がある[illegible]氏あて

王宮水利認可申請

益山郡王宮水利組合創設は先きに設立認可の申請書を[illegible]漕ぎつけてゐたが、內容に少し不備な點があつた爲今日まで遲延して居たが、本年の旱魃は一日もこれを忽せにする事の出來ない状況となり設施[illegible]設計中多少變更して道當を經由し目下本府にて審議されつゝあるが郡當局の豫想としては今日は認可されるものとみてゐる。なほ同地方は益山郡中最も水利の便少き地方で昨年も約三分の二は免税をみたる程で同組合成立せば約四百町步の灌漑をする事が出來ると（裡里）

黄海道

信川支部

消防協會

二日盛大に發會式擧行

消防協會信川支部發會式は二日午前十一時信川公普校において擧行來賓としては[illegible]支部長[illegible]知事代理佐々木警察部長をはじめ隣接警察署長および各面消防組幹部官公署[illegible]の首腦新聞記者等でそれに信川郡內四組の消防組員を加へ約三百名の來客が臨席しまづ[illegible]支部長の式辭があり[illegible]代理[illegible]、西沙里[illegible]消防小頭の祝辭に次いで十年勤續功勞者十七名に對する表彰を行ひ最後に來賓者總代の答辭があつて正午目出たく閉式それより校庭において[illegible]、委員機械器具の點檢と[illegible]ポンプの操法、並に分列式があり、午後一時より[illegible]川河畔において提灯[illegible]石油[illegible]し放水競技を[illegible]ひ次いで郡廳裏に設けられた[illegible]の模擬店を開き[illegible]の手[illegible]ダンス[illegible]で興を添へ[illegible]に午後四時[illegible]會なほ主なる來賓約五十名に對して午後五時から[illegible]ホテルにおいて晩餐會を[illegible]これでも十二分の歡を盡くして全く散會せしは夕刻であつた（沙里院）

合財袋

◇……鎭南浦本紙及大朝販賣所主催鎭南浦公會堂で開催した

◇……鎭南浦碑石里南一柳娼妓[illegible]（二〇）は三日午後七時半頃[illegible]主に前借[illegible]を飲むと告げ少量を口に入れ狂言自殺を計つた

◇……平中軍は七日午後四時から平鐵軍と八日午後四時から平鐵軍と何れも公設グラウンドに於て練習試合を行ふ

◇……平壤府船橋里大同運輸株式會社船夫[illegible]松（五八）は三日午後一時半頃同社前大同江岸に係留の無[illegible]渡船へ乘込まんと傳馬船で同船へ赴き乘り込む際誤つて墜落行方不明となり大捜索中[illegible]下の江岸で死體を發見

社名變更

鎭南浦久原鑛業製錬所はさきに日本鑛業株式會社鎭南浦製錬所と改稱したが今回同社事業中製錬に關する事業一切を分離し單獨會社として資本金五千萬圓を以て日本鑛業株式會社を設立したので日本鑛業株式會社鎭南浦製錬所と社名變更された（鎭南浦）

▲三貫箱材一箱分二十五錢▲伊釘一瓲八圓九十錢▲包紙一連二圓二十五錢以上▲結帶一把二錢五厘▲受託手數料苹果一箱に付八錢

の他の包裝材料に對しても殆ど出荷主に對しては希望によりの一箱に付金一圓五十錢以內の低利融通をなす由で本年は多大の費用を拂つてリンゴ界のために大活動をなすこととなつた（鎭南浦）

裡里から

◇裡里金融組合理事宮永[illegible]君[illegible]に去つて、益山金組の[illegible]田君を迎ふ。[illegible]

◇裡里在郷軍人分會長宮[illegible]君昔日に[illegible]せんとす。[illegible]日の[illegible]況を呈せん

◇民選の聞け理事の異動といふのは[illegible]なかつた。それはそれが良からうと思からうと組合員にも[illegible]分敵半分といふ批評もあつたからだ、然し官選となつては[illegible]は行かぬ。行かぬ[illegible]他所は知らず、裡里に於ける異動だけは井上理財課の切れ味だつた

◇[illegible]水利組合長若し新谷氏にして不可能ならば[illegible]組合長といふ事に評議員會では分別して居るさうだがそれは惡い分別だ、[illegible]さんにでも苦情の出る組台だ、大いにやらうと思ふ人も、當り前の事をやつたとしか云はれんし、地方に引ずり廻される人は仕事の出來る人ではなし、[illegible]なんか止めにして組合員中から名望組合長を推した方が危げ無しの分別ならん

海州から

◇海州[illegible]の道路が立派に出來たのを[illegible]に貸金の値下げを斷行させた全[illegible]長の手並は當然の事とは云ひながら先づほめやりたい。が、惜しいかな、彼等[illegible]自動車部が値段の引下げを恨み晴らしの如く、獨占を[illegible]に[illegible]の[illegible]を極めその不親切なることに氣付がないことは聊か氣の毒に堪えない。

◇これが來る原因はさて何に依るか之れ獨占なる故ではあるまいか

◇[illegible]は海州の遊園地である、春から秋にかけての魚釣り、夏の海水浴老若男女一年を通じてどれだけ集まるか知れない、此の地に通ふ此の道路はたしかに遊覽道路にて海州の發展上から見ても[illegible]の線とは自から異なつて居ることに氣付かねばならない

◇獨占をやめにして互に競爭せしめ車臺を多くし親切に丁寧にとは海州民全部が賢明なる全[illegible]長に願ふところである。

腸疾患治療藥

ワカ末

（整腸劑）ワカ末は各種の強殺菌藥に比し數倍の殺菌力を有し併も副作用なし實に強力なる理想的殺菌藥なり。

（說明書贈呈）

適應症
急性慢性腸加答兒、腸の腐敗醱酵性下痢、大腸滴性腸加答兒、腸チブス、パラチブスの初期、赤痢、疫痢、コレラ、大腸菌性膀胱加答兒等に
下痢大腸加答兒の特効藥

定價
錠劑一瓶金廿四五拾錢　同廿五瓦金一圓廿錢
同　半磅金十四圓五十錢　錠劑五十金　八十錢
錠劑百　金參圓五拾錢

新發賣　小兒用　糖衣丸　金壹圓

東京市麻布區笄町　發賣元　南信堂新藥部　振替東京七八五〇

ドクトル都築甚之助氏發見

（英米獨政府專賣特許）

かつけ

アンチベリベリン

何者か克く覇を爭ふものぞ
一に其の發見の年月に於て
二に其の治療上の貢獻に於て
見よ我アンチベリベリンを
夙に世界最先の脚氣新藥として鳴り
既に人命救助の最高の實績を擧ぐ

適應症
脚氣　妊娠脚氣　產褥脚氣　乳兒脚氣
麻痺性脚氣　濕性脚氣　衝心脚氣
優性過敏性脚氣等の治療及豫防劑

東京市麻布區笄町　南信堂新藥部
說明書贈呈

價格低廉

強力末劑	五十瓦入	金壹圓四十錢
同	半磅入	金六圓
同	一磅入	金拾壹圓
丸劑	五百入	金壹圓六拾錢
同	百五十入	金五拾五錢
同	五千粒入	金四拾圓
エキス	百瓦入	金參圓
同	廿五瓦入	金壹圓
錠劑	二十錠入	金七拾錢

各地藥店にあり

中西テント商會

天幕雨覆日覆製造販賣
京城驛前
中西テント商會
電話本局二六四八番　振替京城一二〇七一番

便利…高尙…安全

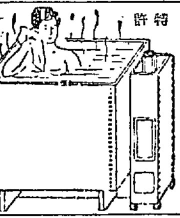

すぐ焚付く、四分も燃える據所に設ける半年に一回、二週の掃除
◇使用者は皆不思議だと云ふ

特許

◇三十八個以上……各種
實用新案あり、說明書送る

製造元　釜山府大廳町通　小林商會　小林喜一　電話長百十四番

外科　植村病院

院長醫學博士植村俊二
京城永樂町二丁目　電話本局一〇七二番　二〇七一番
副院長　灰田茂生

高級滋養強壯料

（河合龜太郎創製）

肝油ドロップス

美味佳香の菓子形を呈し、一般榮養不良、虛弱、貧血、產前產後、精力減退、老衰、神經衰弱、夜盲其他諸眼病、佝僂病其他諸骨病、腺病質（瘰癧）、百日咳、肋膜炎、肺尖加答兒、特に結核性素質に對し卓效ある

肝油の效能をヴイタミンAのみに歸すべからざるは論を俟たず
◎肝油ドロップスは、ヴイタミンA・D等肝油の全有效成分を、最も濃厚なる狀態において含有せしめたる◎濃厚肝油を原料とし尙有機性の燐、カルシウム、鐵、キナ、及びヴイタミンB等の强壯料を加へ、更に麥芽糖、及び含窒素物を用ひて、完全に乳化を行ひ固結せしめたるを以て、普通の肝油劑と異り消化吸收最も容易にして、小兒は勿論、何人の嗜好にも適す。

購買（藥店、和洋酒食料品店、雜貨店にあり品切の節は本舗へ御注文を乞ふ）　文獻・見本品（醫界、諸大家の實驗報告に關する文獻・說明書並びに見本品呈上）

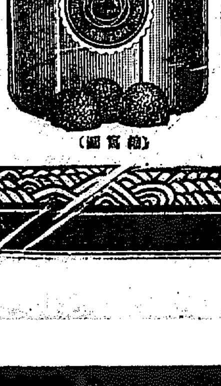

（縮寫圖）

日・英・米・佛・專賣特許
醫學諸大家實驗推奬
化學工業博覽會金牌受領
大禮記念東京博覽會優良國產賞牌受領
定價（五十顆入一瓶金一圓二十錢・百二十顆入一瓶金二圓二十錢）

東京市下谷區二長町　發賣所
◎ミツワ石鹼本舖　丸見屋商店
振替口座東京七〇・電話下谷（83）二一〇一番

日・英・佛・專賣特許　醫學諸大家實驗推奬
滋養强壯料（河合龜太郎創製）
◎濃厚肝油（液狀瓶入）　一瓶百五十瓦入　定價金三圓
◎ヴイタミン肝油球（濃厚肝油膠囊入）　一瓶七十五粒入　定價金二圓
右兩品は天然肝油を濃縮し、ヴイタミンA其他全有效成分の含量を著しく增大したるが故に用量は遙に少くして足り、惡臭味無く消化障碍を起さず。前者は最も經濟的に使用せられ、小兒科にては滴數にて服用に賞用す。後者は膠囊入にして絕對に油の臭味無く、大人用として至便なり。
（文獻・說明書・見本品贈呈）
◎用量、用法、其他の詳細は說明書に記載

B.37

モダン美の交響樂を奏でる

明眸頬紅唇

御園ほゝ紅

そのピンク色の朗らかさ……

御園口紅

その口元の愛らしさ……

御園まゆ墨

その眸の美しさ……

伊東胡蝶園　御園白粉本舖

501

正岡子規の話（７）

高濱虚子

それから子規が俳句を専門にやらうとする時分に、私に手紙を寄越して、からいふ事をいつて来ました。それは自分は小説を好まない。好まないのではないが田舎者に生れたので都會の人情、風俗やその他の事柄を知らない。又言葉も都會の人の使ふ言葉はどうも分らない。それが一原因だ、その他にも原因はあるが……それで以前は小説を作らうと思つてをつたけれども今は作らんことにした。自分は草木、花鳥類を最も愛好して天然的の性質である俳句を専攻しようと思ふといふことをいつて参りました。

この子規が小説をやめようとするに至つた理由は尤もこれは一部分ではありますが人間の葛藤にあまり興味をもたなかつた人間の葛藤を描くのはどうもこのまなかつた。花鳥草木が好きだ、猥雑なことにもいがみあふ醜悪な人間よりも花鳥風月の方が自分の最もこのむところである——そういふことをいつて参りました。

その時分は小説の熱が最も旺盛の間に高まつてをつて子規もその中の一人だつたのでありますそれで子規が俳句を専攻するといふことは頗る不思議な気持ちがしたのであります。なぜ小説をつくらないのか、なぜ俳句のやうな短いものを専攻しようとするのか當時は不思議に思つたのであります。然し子規は断然そういふことは見むきもせずに俳句の方に専攻しました。

◇　◇

一寸余談にわたりますが一昨日平壌から京城へまゐります途中もう二階で京城へ近くといふ時分私は車窓から夕日が落ちてだんくと黒ずんでくる山々の姿をあかずに眺めてをりました。山には皆な奇怪な姿をした山が現れて来ました。あれは何といふ山か知らんと考へてゐる中にひよつと私は京城の北にかれく北漢山といふ山があるといふことを聞いてをりましたので、かたわらの人にあれは北漢山だらうと聞きますその人もそうだ北漢山だと答へてくれました。それから一時間ばかりその山は絶えず遠ざかつたり近寄つたり、前になつたり、後に隠れたりして遂に見えなくなりました。その時ふと私の心にこんなことが浮かびました。随分有名な幾々の山があるが今日眺めた北漢山は奇形な山だ、外の山に比べると大變姿が違つてゐる。金剛山に比ずると形こそ小さい些細な山であるけれどもこの盤で見る山としては異彩を放つて居る

海風　　風間直得

暗うな雨來れ湧でよくなく國と似てなくえ
鮪追打を八丈島の出での裸かごホキホ
南陣八丁節を裸かごのの鳴る南廻り打に
碑よる漁郷と漁郷見の暇の雨となる

——七月——

山中秀雄氏の『漢字保存論』を讀みて（四）

宮崎静二

四、漢字とローマ字（其の二）便利不便利

山中氏は、（A）漢字は一見して分るが、ローマ字は母音が多いから一見しては分りにくい。（B）漢字は一度覺え込めば通用がきく。例へば、上中下大小……等を知れば、直ちに、人道　國道　海水　水道　國民　軍・大國……等の語は無雑作に覺えられ、自動車等は其各の字さへ分つて居れば、新造語に接して未だ習はなくても其概念が得られる。（C）漢字は語源が分る、と云はれる。漢字は一見して分るとは恐らく何人も異論は無いであらう。而してそれに比してローマ字は分りにくいとの考へをその中に含んでゐる。現代の人にお説にそうである。殊に假名の中に特に漢字が目立つ為になつてゐる場合にはそう見えるが少し考へて見るとこれも必ずしも絶対的事實ではない。すべて書き物を讀む時にはその内容を理解しうる讀者の思想上の準備がなければ何程よく分る者ではない。例へば『事件が『生』の中殺かれる階級闘争』——（四、五、一九日東京朝日新聞記事）といふ見出を見て『生』を『セイ』とよめば、既にその見出の意味はわからぬ。後をよんではじめて『ナマ』と知るにおよんで漸くわかるのである。これは漢字は字を見ただけで意味がわかるとの主張の反証ともなる勿論『ナマ』とはじめからよめば直にわかるが『ナマ』か『セイ』かを決定する瞬間の心理的の動きが、この問題を決定する重要な點である。ローマ字においてもこれは同様である。今日の者では何人であつても、日本人には（いはゆる漢學者でローマ字だけがよみ者さ出來る者を除いては）漢字や假名に對する親みは、ローマ字に對する親みには比較にならぬほどに多い。

漢字まじり文の方がよみ易いのは確に事實でなければならない。如何にローマ字文がやさしいからといつても、何の練習もなしに、讀解無類に讀破し得るとは、らと筆者がよすぎる。しかしローマ字國語の物はさう思はれる程に容易なのである——。しかしジョンスンはペイジを對角線によんでしかもよくその内容を了解したといはれる。

日本語のローマ字文だからとて讀性の能力が早くなれない理由はない。

これを山中氏はローマ字は母音を多く使用するからまぎらはしいと論じて居られる（四日九日の所論）。しかし私は實驗上その説に反對する。私は日本語のローマ字文に親みはじめてから未だ一年にしかならないし日本語のローマ字を多くは讀み馴れては居ないが中には英語や佛語等の語における と同じ様に、いや漢字の熟語等と同様に、一見して直に字形の認識が出來る者も少數はある。（との項續く）

京日歌壇

尾上柴舟選

◇田の畦の若菜を摘しつむ乙女日ねもすなれば淋しくやあらん　　岡崎啓村

◇うちかへしうちかへさるゝ裏はたけ明ゆるわかなの目にもたゝず　　京城　五十田禹朋

◇陽をうけてぬくもる土にぽつかりと大きく露の置いでにけり　　全州　竹子

◇若菜づむ川辺の原のどけさよ人影もなく霞棚引て　　京城　岡安輝子

◇春の陽のうらゝにもえて若菜つむ娘等ひとしほはしやぎらたふ　　水原　小板橋可津夫

◇若菜てふ女のいでし物語ふと思ひ出でぬ春の野行けば　　京城　齋藤國子

◇夕やみのすゞろにせまる川岸に若菜をあらふ水音するも　　丹陽　吉川貴老

◇この市に若菜出でたり父のみの夕餉にせんとうれしくなりぬ　　京城　酒井波奈子

◇春ながら冷ゆる宵なり厨邊に青き噴しき一束若菜　　南市　渡邊譲

京日詩壇

佐藤清選

六ノ集…9

眞・彼女・人生

京城　船崎悠太郎

私はいつてやつた、私の胸によりそふ彼女にさゝめいてやつた
私の呼吸と彼女のうなづきと
その出合ひ遠く眞——と
とても理な瞬間であつた。
彼女は笑つた話たてゝ
そして私に囁つていつた
『さようなら』と
眞はその日まで——
北極の國の極の梅に
地球がへばりつくその日まで
嫌はれる
私と彼女がわかれたやうに、

なやみ

補項　草加興郎

隠れて下さい　美しい女方よ、逃げて下さい
狂つた男です
誘惑を求めてゐるのです
脂粉の匂ひを私けどうしませう
燃え立つ心臓です
悩い『若さ』は餘りに強いのです
犬の様な鼻が貴女方を嗅いでゐます
貴女の『女』をみせないで下さい。

ラリ面

京城　松澤茂

聴のラリ面が笑つたよ
泣きぼくろをつけて笑つたよ
狭と蜘蛛の巣の中から笑つたよ
三歳の小窓は恋いゆえ
障子の穴を恋いてよと笑つたよ
酔ラリ面が笑つたよ。

入陽の丘

同人

丘は赤土、陽は入陽
一本ポプラの街はづれ
暮るるを追はぬ荷車
ひかせて踊る馬子の唄
ガランくと朝鮮の
入陽の丘に消えて行く。

靜寂

京城　杜田亮一

さつきからさ迷ひ續けてゐるこの森—
何といふ小静かな木々だらう
音もたてず、語らひもせず
ただ、淋しい鈴の音のあとの感じがする
Guilt……犯罪Forleit…科料Resource…資源……
辞書を繙いて囁きながら歩く私の姿が
無垢の森をけがす様に思はれる
時たまの微風に
私は言葉の囁きを聞き付けて
じつと佇んだまゝ耳を傾ける
静かな森の中で。

募るもの

短歌『雑詠』　柴舟先生選
川柳『同』　剣花坊先生選
俳句『同』　亜浪先生選
詩、童謡、民謡　佐藤清先生選

句又は五首以内、用紙は原稿紙、封皮には種別を明記の事

締切　八月卅一日

會報　編輯局宛

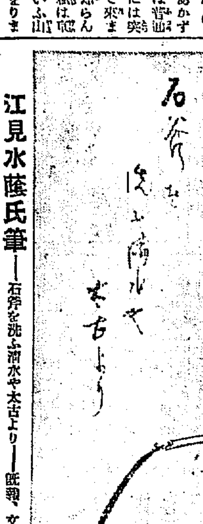

江見水蔭氏筆——石斧を洗ふ淸水や太古より——既報、文壇の耆宿江見水蔭氏來城記念として目下朝鮮新聞社において同好の士に頒布中の自畫賛半折（拾圓）で、ほかに色紙（五圓）短冊（參圓）などもある。

朝鮮十景の歌詞に就て（一）
——關係者の再考を促す——

中村植園

京城協賛會が人氣の焦點たらしめ、いては將來に朝鮮情緒を醸出した名物の一たらしめん爲、東都における斯界の大家中内蝶二氏に作歌を託しすでに完成せりとて先日の京日紙上にこれが發表を見た。私は異常の興味を以て讀過したのである。

然るに中内氏の作品なりとして發表せられた歌詞の出來榮えに見て、一種云ふべからざる失望と不満とを禁じ得ないのである。殊に此の種、情緒を主としたもの元来文藝中主観なのは歌文藝で、の往離れしもが筆を染める事の出來ない一種底意味に於ける事門的の部類に屬するものである

併し中内蝶二氏は此の國の大家として目されてゐるから、相當の傑作を寄興して、朝鮮情緒の豊富な國を味はせしめて頂へる事を信じて大に期待してゐたが、事實は全く裏切られた作品として今日發表されたのである。

◇

朝鮮十景とせずしてただ單なる中内氏の文藝の作品としての發表ならば私は述べたくない又これを批評する必要もない、しかし私は朝鮮十景として、即ち朝鮮情緒を誘發せしむべき朝鮮に關する作品としてこゝに聊か批判を試み作者たる中内蝶二氏並にこれを撰定十景として酷評及び撰附せんとする協賛會幹部諸氏並にこれを世に推奬せんとする諸識者並びに關係者諸氏に呈し、併せてこれを迎ふる識者の御批判を仰がんとするのである。幸にして私の批判が聊かにても肯定するに足るべきものがあらばなほ協會までには相當の余日があるので少しく中内氏は歌附の上完璧を期し、自己の作品に生命あらしめる事にせられたい、又作曲、指揮、振附師もその心血を注ぎたる振附附として永久に朝鮮の花としてにほふ事とせられたいのである。

◇

私は朝鮮十景の取材に對しては意見は述べない、今日發表されてある各歌詞に就いて題目、内容とがよく和し朝鮮情調が十分にあらはれてゐるや否やに就て甚だ潜越ながら、各歌詞に亘り簡単に意見を述べる事とする

一　釜山埠頭の日の出

釜山埠頭とあるからは釜山港の景觀を十分に歌詞中に取入れかつ日の出の歌ば歌ひ込まねばならぬ。然るに歌詞では末節に『つゞく釜山の港入り』なる一句で釜山だなといふことを察せらるるに過ぎない。殊に末句を『つゞく博多の港入り』とすれば博多埠頭の日の出となり、釜山の二字を下の關、長崎とかふれば下の關や長崎の歌となるのである。絶影島に寄んだ牧の島、鉄嶺山その他は恐して釜山港頭から見逃す事は出來ない。これを取入れないのは大なる失態である。殊に『隠れて云々』に至りて大體小艦、甚だ恐れて云々は甚劣なる表現なくの外なく悟も三十年前販小學生のつくつた美文に噫す、然も第一句において『空一色にあけそめて』と露骨な古き詞りで日の出たる形容を謳つてある これも空一色にくれそめてとすれば反対の夕景となる、かくの如き作品は中内氏の盛名を累しせるので全然改作してほしいのである

二　朝鮮神宮の神樂

この歌詞は釜山の歌よりも殊一層ヒドイ作品で何のお曲を歌つてあるかサッパリ判らぬ、たゞ『嘘げば霞き石段』をよ〜あるから石段の高いお宮だなといふ感がするだけで石段の高いお宮は全鮮に數十もある、朝鮮神宮のお宮で南山の景を背景として鎮座ましますのを取入れないのかこの歌詞も釜山と同様全然改作を希望してやまない。

汗疹（あせも）
◎ミツワ撒布藥（みつわ・たいれさめ）
（適應症候）汗疹、多汗症、腋臭、表皮剝脱、皮膚瘙痒、皮脂漏、座瘡、蕁麻疹、濕疹
軟かい刷毛、あるひは綿につけて、患部へ一面に撒布するのです。其前に、患部を洗ひ浄めるか、或ひは良く拭つて下さい。殊に入浴後に用ひると良く效きます。
ミツワ家庭藥卅二方を説明せる小冊子あり　御申越次第贈呈
定價　二十錢
◎ミツワ石鹸本舗　東京　丸見屋商店
8.52

◎ミツワ人參錠
老衰・精力減退
神經衰弱・ヒステリー
腎臓炎に卓效を奏す
處方を明記せる本邦唯一の
ミツワ家庭藥三十二方の内
三百六十錠入　二圓
本舗　東京　丸見屋商店
8.53

處方を明記せる本邦唯一の◎ミツワ家庭藥卅二方の内
◎ミツワ腋臭藥（みつわ・わきがのくすり）
制汗と制臭とを兼備へて腋臭、手汗、足汗、會陰臭其他汗の多き或は臭き場合に用ひて卓效を奏します。
8.54

澱粉と肉類の消化
◎ミツワ消化錠
處方監督　醫學博士　藥學士　小平勵氏
澱粉性食物は勿論、肉類、鷄卵、牛乳等をも消化し、且脂肪をも吸収し易からしむる理想的消化劑
適應症　消化不良、食慾缺乏、溜飲、胃酸過多、胃腸病、病後の滋養等、すべて消化を促すべき場合
◎ミツワ石鹸本舗　東京　丸見屋商店
8.55

◎ミツワ石鹸
清艶（せいえん）　あれ性の方も脂性の方も日焼の方も肌しつとりと
生彩（せいさい）　作用が緩和ですから膚を荒さず汚垢を除し生々と滑に
作用が緩和い
泡沫が細いから其化學的の作用も極めて緩和です。些の刺戟もありません。脂つぽくて而も荒易い邦人の皮膚、及び頭髪く扱々としたのを喜ぶ邦人の毛髪の洗滌には是非共之で無くては成らないのです。
品質價格共に益々各位の御了解を得て◎ミツワ石鹸販路の擴大は近來目覺しい物が有ります。從つて、只今では小間物化粧品店は申すに及ばず、藥舗、文具店洋品店、雑貨店、荒物店、食料品店等に於てもお賣捌きを願つて居ります。御便宜お求めを願上ます。
不斷の品質向上の爲日夜科學的研究に邁進する主要なる技術家諸氏
理學博士　小平勵氏
藥學士　河村正雄氏
工學士　三發次郎氏
工學士　野中正夫氏
本舗　東京　◎丸見屋商店
8.15

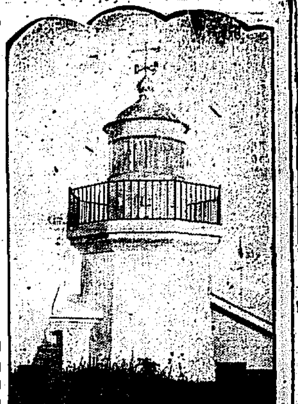

燈臺生活に 福音のラヂオ

實用にも慰安にも 大切な役割り

燈臺のぞき……三

魚龍島は全羅南道海南郡西南の沖にあるが、この燈臺は沿岸航路の標識として重要な位置にある。この附近の潮流は一時間四浬乃至五浬に達し、海霧の發生も頻繁な上水深も淺くて危險であるから魚龍島燈臺が重要であるだけ航海者には難所であつて暗夜にはどんな船でもこの燈臺なくては絶對に進めないといふ。

◇

燈臺吏員の淋しさは想像以上であるそれは燈臺を訪れる未知の人達をまるで遠來の親戚でも迎へたやうに歡待する樣子を見てもどうやら窺しられる、そして七月この島々を訪れた京城大學の一行がどんなに歡迎されたかはいはずもかな海上の明月を眺めてビールの滿をひく、涼風にひたりながら附近の景色にわれを忘れるのはたまく訪れた人の事、燈臺吏員にとつては海から出て海に入る太陽や、夜の月、無表情な海原など寧ろ一種の退屈で、たゞ人々の來訪こそ何よりの喜びである。

◇

魚龍島燈臺の吏員は全部で四名、家族を合せて總計九名が相補ひ相助ける堅き團結の下に生活を續けてゐる、主任の位置にある者を看守といひ、これを補佐する二名の者を看守補と稱する。看守の鈴木忠吉氏は燈臺以來二十有五年に達する勤續一の長勤續者で燈臺創設以來の功勞者、昨年東京の時事新報から表彰されたのも道理である看守第一番、在職十年の金丙國氏で次席は黒田宗幸氏で勤續七年。

◇

さびしい燈臺生活にラヂオは實に天來の福音であつた、慰安をうるだけでなく實益の方面では從來の時計によつて時間を校正して居た燈臺の時間を數分した、のであるが、ラヂオの設置以來この煩瑣な手續きが無用となり居ながらにして最も正確なそして大切な時間が燈臺で取寄されることになつた、また暴風の襲來が分るので荒天時の出帆が早く出來るやうになつた、若し漁船などから無電による漁船の他の變事があればこれを燈臺吏員に報告し附近の漁船、汽船にも周知させうるからどんなに便利であらうかといはれてゐるこれは臨設所の利用上からも必要な事であらう。

（寫眞は魚龍島燈臺）

出品物を滿載して 青島、きのふ入港

千代田艦のマストは 仁川府へ下附さる

【仁川電話】海軍省佐世保鎮守府所屬の特務艦青島は、海軍館、海軍水雷學校などより朝鮮博覽會に陳列される出品物三百十五箱五十二トンおよび日清戰役の火蓋を切つた仁川沖海戰に於て露艦ワリヤーク、コーレツの兩艦を擊破して偉功をたてた千代田艦のマストを積んだ特務艦（三八五〇トン、排水量七五〇〇トン）は七月廿九日横須賀出港、佐世保を經て五日午後二時半仁川に入港、小月尾島沖に投錨した、これより先總督府より作間御用掛、朝博事務局員、その他仁川府、仁川府會議長村田關分會長等十四名は仁川稅關ランチ第一宮丸に搭乘して特務艦青島に艦長西川中佐を訪問挨拶をかはした後朝博出品物並に海軍省より總督府へ仁川府へ下附されたる千代田艦のマストの陸あげについて協議をとげ三時五十分に歸航した

千代田艦のマストは長さ卅七尺五寸、および十五尺の三本にわかれ重さ三トン、帆桁三本であるが七日午前朝博事務局員約五名つき添ひの上記念の設置場所である東公園に運搬することになつた

千代田艦の朝博出品物は七日午前十時出港の見込みで七日朝博事務局より京城へ送るはず、なほ青島艦は六七八の三日間月尾島の海軍貯炭場より石炭千二百トンの積取りを行ひ九日午前仁川出港の蹟山へ向ふはずである因に同艦は元ドイツ艦で大正三年青島戰の鹵捕したものである

記念の船檣は東公園へ

府尹の招宴

寺島仁川府尹は五日午後六時よりうろこ樓に青島艦長西川中佐以下幹部五名を招待して歡迎宴を張つた

艦體爆破の模型もある

千代田は由緒の艦 西川艦長語る

千代田艦のマストは長さ卅七尺五寸

青島艦長西川中佐は語る

青島は朝博の出品物の輸送に當たつた朝鮮海軍艦の出品物中には海軍に關するものの總てを網羅し殊に潜水艇から魚雷を發射し敵艦を爆沈する仕掛になつてゐる四坪位の模型もあるがこれは閑院宮殿下の御考案になったもので尊ふした傑作なものである千代田はマストを殘して艦體は三年前佐世保沖で殿艦に供するため爆沈したものであるが明治二十二年英國において建造されかつて東伏見宮殿下が日清戰役の際は艦長として又日露戰爭の際は艦長として御乘組になり日露役仁川沖の際は偉功をたてた艦である（寫眞は西川艦長）

あす京城へ

陸揚げはけふ中にやる

特務艦青島で運ばれた朝博海軍館の出品物および仁川へ下附される千代田艦のマストの陸あげについては富田組がこれを引受け六日午前六時よりはしけ二艘をもつて陸揚げ作業に陸あげをなし、夕方ま

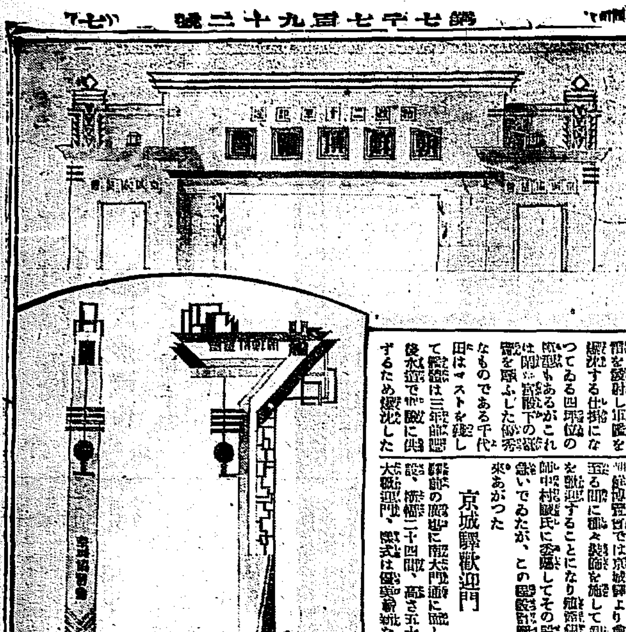

歡迎門の設計愈よ成る

街路裝飾にも力瘤を入れる

朝博協贊會では京城驛より會場に至る間に種々裝飾を施して朝鮮を歡迎することになり建築技師中村誠氏に委囑してその設計を急いでゐたが、この程設計圖が出來あがつた

京城驛歡迎門

驛前の廣場に南大門通に面して建設、幅二十四間、高さ五十尺の大歡迎門、樣式は優美莊嚴なる近代式、夜は電氣照明を施して京城の入口として觀光客に第一印象を與へる様に作られる

南大門間街路裝飾

京城驛前歡迎門と調和すべき意匠で約五間の間隔を置いて裝飾柱を樹てる

南大門

南大門の家根全體にわたり電飾照明を施し、中央にアーチをつくつて入口とし一大不夜城とする

南大門光化門間街路裝飾

金剛山で

我等のキヤンプ

金剛山が世界的名山と喧傳される所以は自然が表現せる其の雄壯、素人な景勝美にあるので、その美しさは自然が生んだ驚くべき造化の妙にある。ここに本社はいよく外金剛温井里に理想的キヤムプを開く運びとなつた、希望の方は奮つて此の壯擧に參加されたい。

△キヤンプ地 外金剛温井里

△期間 八月八日から十日まで三日間

▲出發 八月七日午後十時五十分京城發

▲歸り 八月十一日午前七時十五分京城着解散

△參加人員 約三十名

資格男女を問はざるも身體壯健にして登山に支障なきものに限る

△會費 金十四圓五十錢

汽車、汽船、自動車各往復賃、案内料、温泉入浴料、食事は八日朝食より十日夕食までを含む

△申込手續 住所、氏名、年齢、職業を明記して會費全額を添へ京城日報社事業部（至急申込まれたし）

△携帶品 必ず輕裝のこと、登山靴又はテニス用靴、毛布、オーバーセーター、登山杖、食器、水筒、ローソク、マッチ、雨具

△テント 無料提供

探勝日程

▲第一日（八月七日）午後十時五十分京城驛發

▲第二日（八月八日）元山埠頭午前八時半、長箭上陸午後二時三〇分、自動車にて温井里に至る—テント設營、及び附近探勝—テント内泊

▲第三日（八月九日）萬物相探勝—テント村引揚げ—温井里から—自動車—長箭—長箭出帆午後三、三〇

▲第四日（八月十日）元山着午後九時—元山發午後一一、二〇

▲第五日（八月十一日）京城驛午前七、一五着解散

主催 京日アルコウ會　後援 鐵道局

牛島五段の光榮

【東京電報】我柔道界の麒麟兒として五月の天覽試合に決勝戰まで勝ち上つた熊本縣牛島辰熊氏は宮内省の招聘により皇宮警察部柔道師範を嘱託されることとなり三十日上京したが五日宮内省に出頭し武宮警部官と打合せを行つたが近く辭令あり來京出仕するはず

少年掏摸捕はる

住所不定すり前科一犯金敬變（一七）は子分二名をつれて鍾路夜店の混雜の際に乘じて懷中物をすり取り犯行十數件に上り陸上往還中の處四日午後二時頃折りから巡邏中の鍾路署員に逮捕された

神秘の山の探勝に 殺到した申込み

山の旅は成るべく輕裝で

本社主催金剛山探勝キヤムピングは一度發表すると、多大の好評で原生活を樂みながら神秘と崇高につゝまれてゐる深山金剛山を探勝するといふのであるから申込は殺到しまたゝくまに定員に達したので、申込受付は締切る事になつたが、すこしでも多くの人に、この好機にひたらして上げたいといふ本社の趣意で、もう二名までは參加を受付、それ以外は、遺憾ながらお斷りすることにした、なほ會員は七日夜十時までに京城驛に集合團員證及會費を受取られたい、携帶品は必ず輕裝にされたく、毛布オーバーセーター登山靴、食器水筒、ローソク、マッチ等の外は餘り澤山の荷物はもたぬ方がよろしい

光化門前裝飾塔

南大門と調和せしめかつ朝鮮氣分を表現するため朝鮮式の意匠とする

光化門通り街路裝飾

光化門通りと鍾路通りの交叉點に十尺の裝飾塔を造り中央から總督府の本廳舍が望見される、高さ八十尺の裝飾塔を建設し光化門通交叉點高塔より朝博會場入口まで兩側に裝飾塔をつくり觀覽客を誘導する（寫眞上は京城驛前の歡迎門、下は南大門通りの街路裝飾の設計圖）

團員の出發は明晩

暑さはまだ續く

水銀は騰りに騰つて 連日百度を上下

土用入後の暑さは一段と炎暑を加へ五日午後二時の温度は九十六度なほ晴天續きで室外は百度を越た、京城では去る一日の温度と五日がいままでの最高温度で當分は暑さは連日續く見込である本年の暑さは全國的でこれがため伊勢を起こすやら或は暑さのため飲食物の腐敗による中毒騒ぎ等の發生ありこの際保健の必要は一層痛切を加へ來たつた

脫走一等卒 自首す

六日間山中に起臥し

【大邱特電】去る廿二日脫營行衞を晦ましてゐた龍山七十八聯隊小松崎一等卒は二日大邱憲兵隊に自首して出たので同隊では調査の結果、五日一件記錄とともに身柄を龍山に押送した、同人は逃亡後は山にかくれ夜は出てあるき六日間をすごしたが、どうにもにげられるものでないと、すべてをあきらめ自首したもので取調べ中であるが、山中に潛伏した旨申してゐる

落雷にうたれ 女房即死す

長男も重傷を負ふ 南陽地方の大あれ

【南陽發】咸鏡北道水原郡南陽地方には三日午後四時廿分頃から約二十分間雷雨があり雷雨はげしかつたが水原郡陰德面南陽里一三二三番地農業姜氏（三〇）は長男と二男とをつれて南陽里山中の姉野にある畑で風雨に驚き避けてをつたところへ落雷し李氏はその頭部および耳の後ろを打たれ即死し長男（一二）は腰部に電傷を受けたが生命には別條なく二男（五）は無事であつた當地駐在所および公醫は出張検屍して死體は夫へ引渡した

不穩計畫の兩名逮捕

【新義州發】成興利原郡生れの李昌河（二〇）は十數日前郡内に不穩計畫をなさんとして來新したところを新義州署の手に捕はれ取調べの結果京城に一味の一人が潜入してゐることが判り新義州署から刑事出張全一なるものを逮捕し來り目下嚴重取調べ中である

延長や改修に 忙がしい電車課

百四十八臺で 人間洪水に備へる

京城電氣電車課では朝博會期間中電車二臺が到着し運轉してゐるが大型ボギー車十臺も日本車輛、田中車輛から到着して近く運轉することになつて居るので、かくて電車數は百四十八臺になり、觀覽客の輸送にも今後は十分である

複線

京城電氣では朝博會場の開期が近づいたので、巨費を投じて各所延長線の竣工を急いでゐたが、五日に至つて安國洞の複線が成り、同時に本府から朝博會場入口を經て安國洞に至る連絡線の竣工を見た、しかし一方龍山驛前から龍山驛前を經て鐵道病院前に通ずる複線も既に竣工し架線をひくことになつてゐるがこのほか漢江線延長線も八月末までに竣工し、何れも朝博會期までに開通するはずで一方京城驛前黃金町入口のレール取替工事も出來上がり、觀覽客の新式

緩和

出來ると同時に電車では從來の線路が複線となつた、今までの單線が複線になつてゐた、新しく延長した線路左の如し

◇安國洞線 約五百メートル工費約一萬一千圓

◇本府前、博覽會入口から安國洞に通ずる連絡線、百九十三メートル工費約六萬圓

◇龍山鐵道病院前から龍山鐵道病院前に連絡する單線、六百五十五メートル、この工費約一萬四千圓

◇入龍線延長線 漢江驛前から入龍橋際まで八百十五メートル八月末竣工の豫定、この工費約八萬圓

新記錄を作り ツエ伯號着陸

第一回よりも十六時間を短縮

【レークハースト四日發】ツエ伯號は獨逸フリードリツヒスハーフエンを經て四日午後六時五十分（日本時五日午前八時五分）首尾よくレークハースト上空に飛來一旦ニューヨーク訪問を行つた上更に逆還して午後八時五十二分（日本時五日午前十時五十二分）無事着陸した、所要時間九十五時間二十三分である、これを昨年十月第一回太西洋横斷の時間百十一時間四十六分に比すれば十六時間二十三分の短縮で世界新レコードである

優勝校投票好成績

DKの試み

京城放送局では過日發行された第十五回全國中等學校野球大會朝鮮予選に際して一般には既報せず今日オの公知聽取者のみによつてその優勝校の豫想投票を募り二日締切つたが全鮮は勿論内地方面よりも續々投票あり總數約一千、その中三日勝した平壤中學に投票した

あと三月で 府協議戰の開幕

立候補聲明は 森氏が一番槍

學校組合の改選が終つた京城府では來たる十一月十日にまたく京城府協議會員の選擧を控へてゐるので府に選擧事務に着手し四階に選擧係を設けて選擧人名簿の調製に着手した、同選擧は定員卅名で、府內人で府稅五圓以上を納むるものを有權者とし本年度にて改選をみる事となつてをり改選日もあと三ケ月といふので出馬の下心のある人々は立候補の準備をなしてをり現議員の殆ど全部は再出馬を傳へられて居るので來たる選擧には定員を卅名も超過して、五十名の立候補をみるであらうといはれてゐるこの選擧に眞つ先に出馬名乘をあげたのは森秀雄氏で、すでに五日各方面にこの旨を聲明した同氏は現京電庶務課長で、東京帝大の出身、京電仁川支店長より轉じた人で出馬の地盤は非現職として銀行集合所であり、當選の上は、府の經濟施設などに抱負をかたむけるといふ

サンベルト
海軍省指定工場
阪東式調帶合資會社
神戸市明和通二丁目
諸鮮代理店 京城驛前 サンエス調帶營業所

死傷者八名

歌志內炭坑の爆發

【歌志內電報】歌志內炭坑爆發現場は目下救援作業中であるが午前十一時までに死者三名重輕傷者五名を發見したなほその後の調査では入坑者總數六十餘名と判明した

山梨縣下の大火事

【甲府電話】山梨縣南巨摩郡五開村字宮沢から四日夜十時頃出火し餘村百戶中三十九戶十七棟を全燒し五日朝四時鎮火した

都市野球 第三日つゞき

10—9 大連勝つ 對大阪戰

【東京電報】都市對抗大阪對大連（満倶）戰は五日午後一時三十三分より神宮球場にて大阪先攻にて開始天和晴審判員の下に大連（満倶）が十Ａ對九にて大連勝つ戰績左の如し

大阪	1	0	3	3	0	0	0	1	1	9
大連	0	0	0	0	0	3	3	0	4	10

バッテリー（大阪）前田、植山（大連）山口、片岡、國崎

8—4 名鐵二勝 高陽敗退

【東京電報】全國都市對抗野球一勝者戰名古屋代表名鐵對高陽代表京城陽倶樂部は午前十一時十分から井口、池田兩審判、名鐵先攻で開始、八對四で名鐵二勝した試戰一時五分

バッテリー（名鐵）池田、北村（高陽）堤倉、國田、水野

アナウンス

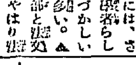

城大の教授連の中には、さすが學者らしいむづかしい名が多い。▲醫學部と法文學部といへば▲それはやはり法文學部がむづかしい▲たとへば法文學部長の安倍能成氏はヨシシゲと讀むといへばなある譯とうなづけようがむづかしい名だとも知るだらう醫學部法文學部の永池博士はヒロシと讀み藏谷教授はチカシといふのだそうだ、樂園の上野直昭教授はナヲテルとよむのだそうで醫學部の泉哲博士はアキラさんといふのだそうだ▲今西龍教授はノボルでは可笑しい物らしくやはりリュウと讀んでいいのらしい▲醫學部の林教授はキヨシといふ。▲醫學部の方ではそんなむづかしい名は少い▲醫學部長の志賀潔博士のキヨシは誰でもよめるが▲外科の小川蕃博士のシゲルといふのはむづかしいお名前の方である▲尤も內科の成田央介博士の名前だけは、何と讀むのか、記者にはまだわからぬ

新ホード新シボレ及ビック等各車操縱○通信教授有○學則無代進呈
自動車運轉手養成
公認 エンパイヤ自動車學校 生徒募集
東京市外六郷町（京濱電鐵雜色驛前）

模範 自動車運轉手養成
大阪自動車運轉手養成
大阪天王寺區大道四

茶 武陽社
武藏野後援會
振替口座東京

理髮器具製造問屋
中村富雄商店
東京市淺草區新畑井町五番地

朝鮮・京城
設計請負
杉山製作所
京城府竹添町二丁目

京日案內

製薬

讓店

看護 婦及見習一名入用

店員 內地人にて十五六才より廿才まで

恩給

女給

賣地

支部

恩給

貸室

ほね

恩給

五圓

脚氣新薬
適應症 一般脚氣・衝心型脚氣・姙娠脚氣・白米食による一般榮養障碍・乳兒脚氣・食慾不進
強力ヴィタミンB
照内末
醫學博士 照内豐氏創製
慶應義塾大學醫學部教授
三井物産株式會社
友田合資會社
說明書贈呈 各藥店にあり

運命の浪【82】

遠藤柳雨作　多田毅三畫

地下室の女（一）

二人をバーからカフエー『北の國』の入口までつけて來た男は、樺太毛皮商社の船頭の取締をして居た、例の鄭入麟瀾勇だつた、彼は暫くカフエーの前に立つて、何か頭に考へ込んで居たが、ふと氣づいたことでもあるやうに急ぎ足になつてカフエーの前を立さつた。

この函館の『北の國』といふカフエーは函館で有名な漁夫の行はれるところで、客は大概船乗りとか炭坑の坑夫とか、仲仕とかの纏肉勞働者が多く地下室もあれば階下室もあり、東京を喰ひ詰めた年とつたダンサーなども、ねぐらに困つて此を喰つて居た。カフエー『北の國』の地下室はさう廣くはなかつた、然し六疊敷にして八疊以上の面積はあつた、鈍い電燈がたつた一つ、へやのまんなかからブラ下がつて居て、光りの當たる部分だけが、おぼろにみえるので、セラーの四隅は殆どみえなかつた。

そこへ、ゆうべ連てこられた女があつたそれは吹雪の凄い最中に怪しい船からボートで陸に運ばれ更に自動車にのせられて、この地下室にもつてこられた、ダンサー蓮田榮江だつた、東京の自宅への端書は、怪しい船の底に認めたもので、函館へ出ての投函は、船內の年の若い無智の火夫を利用したものだつた。

みると地下室の片隅に、長椅子がおいてあつて、その前にテイブルが一脚、そのまたテイブルを前にして、綱目もなにも散々になつた、蓮田の榮江が腰をなげかけて居た。

髪はみだれて、碎かれた鳥の巣のやうになり、顔の色は死人の如く蒼白く、目の中は憤りと怖れに燃えて居た。

『畜生々々、こんなところに入れてしまつて……あゝ、口惜しい』と強い語氣で罵つた、然しそれに答へるものはなにもなかつた、自分の周圍にあるものは、陰慘なる地下室の夜氣と、地獄の底を偲ばせる、薄暗い燈火のみだつた。

『えゝ、私はどんな運命にも抵抗する、そして必つと勝てみせるわ、最後には必つと勝利の榮冠をいただいてみせるわ、きつとよ、きつとよ』

彼の女は一人で叫んだ、もう昔の客窓の女ではなかつた、半以上自棄的になつてゐた。

彼の女の頭の上あたりで、何か美妙な音がひゞく、かすかな唄聲が聞こえる、ジャズらしい、ダンサーが音樂につれて、踊つてゐるのだらう。

首を上げ目を凝らして、熱心に聽へて居た彼の女は、やつとそれと知つて、

『あ、踊つて居る、田舍のダンサー、なにが踊れるもんか、ほゝほゝ、御免ねえ』

耳苦しい音が遠くからひゞくやうだ。

彼の女は鋭く耳を澄まして聽て居たが、

『一體わたしをどうして……、どうしてこんな遠い北海道なんぞへ誘拐して來たんだらう、どうせ誘拐するんなら、上海か香港あたりへ、一思ひに連て行つて與れた方がよかつたのに、お父さんは自殺なさつてしまふし、家は破産絶望……、あゝ、私はもう一生涯ボヘミアンだわ……。あゝ、でも復讐したいわ、復讐、さうだ、復讐だ』

非常に冷靜であるかと思ふと、直ちにして情熱的に一變して、彼の女は悶え苦しむのが常だつた。

『畜生、お父さんを殺した畜生…』

夢中に立上がらうとする途端、セラーのドアが靜かに開いた。

寫眞は　電本三九二　ワタナベへ

十字街

◇資金難で一時中止してゐた、京城驛前のソウルビルヂング、金が出來て再び工事に着手、國慶日までには竣工する。

◇夏期講習のため高商自動車部ほか十一店に職業紹介見習ひ中の成興商業生徒廿一日で終了した成績良好

◇京城驛のアイスクリーム大箱はやり。原因はアイスクリーム一杯に活動寫眞無料入場券を添附するからだ

◇廿一日、京城運動場で小學校二年位の女の選び手があつた

◇八月一日から向ふ五日間、本町三丁目丸萬呉服店の賣出しはまる品によつて半額で提供する

◇八千代生命ビルも同じく十七萬五千圓の建築資金が調達され近く滿鐵の手で外觀だけ出來上る

◇老朽した岩田寫眞館が撤廢し、そのあとは自動車屋の株式會社

◇中元が濟んだので本町筋夏物セール商賣となる

◇三越の三階に浴衣大賣出しあり擦きに廢心す。

◇日の丸に半價提供がある。

◇雜貨店山玉に時價賣出がある

◇昨今の暑さで三中井と平田にある無料飲料水、大繁昌。

けふの新刊（一日）

（警務局圖書課）

邦文の部　會報（第八號）朝鮮農會▲同友（第一五號）鐵道局▲會報（第八號）咸北金組聯合會▲全北の畜産（第五號）全北畜産同業組合聯合會▲中成政部報（第二七號）帝國在鄕軍人會▲步七五冊報（七月號）步七五聯隊酒保▲久木（八月號）其社▲有隣（第一四號）濟律有隣會▲工事の友（第四號）水理土木研究會▲兒童文集（第一號）鎮南浦小學校▲淨光（第八號）咸興佛教會▲仁川商報（第四〇〇號）仁友會▲株式商報（第一四八一號）京取市場▲會報（七月號）朝鮮實業協會▲朝鮮時報（第一一八五號）帝國興信所▲南鮮內報（第一九三號）同▲組合報（第一三號）助會建築裝組合▲北鮮之實業（第一七號）其社▲朝鮮化粧品雜貨商報（第一二號）其社

鮮文の部　▲關北月報（第二八號）咸鏡北道▲農は理（第八號）其社▲行日學校申報（第一號）宣川基督教農村部▲非陵血史、東明社▲昌樂曹的讀課、曹東益

圍碁新局（二）

高段　先

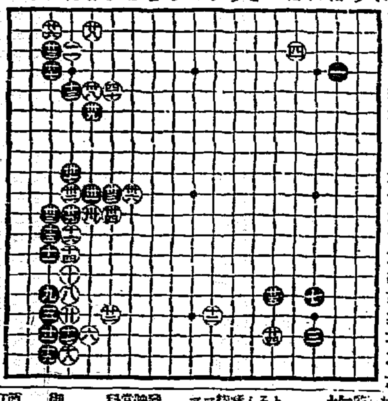

れ十七、へ十五、た十一、れ十一、た九

か十六、れ十二、よ十一、か十一、よ五

れ三、れ四、よ十、か十、よ六

へ十七、よ二、た十、わ十、か五

讀者らん

▲左記承知したし、一、鍾路禁二、京城府內の眼病專門病院（北鮮の佳人）▲お答へ一、

輸出禁止といふのは金貨の位置の一時的禁止をいふのであります從つて金の輸出禁止をやつてゐる日本が若し外國と取引する場合は、當然その時の爲替相場で決濟せねばなりませんが、この爲替相場はその時々の經濟事情に支配されて上つたり下つたりするのはやむを得ません。幸ひ歐州大戰で得た巨額の正貨とその內の在外正貨を引當てに外國で買つた品物の支拂をやつてゐた時代は、そうでもなかつたが在外正貨も段々へつて來る、しかも大正十二年東京における大震災以來の輸入增加と共に日本の立場はいよ〳〵苦しくなつて來ました、といふのは輸入が輸出より多く、常に入超また入超と續けて來たので在外正貨が今年に入つてから一億圓以下となつたからです。これでは甚だ不都合なので金の輸出を自由にして、卽ち金解禁をして、大正六年以前の完全な金貨本位制にしなければならないといふ議論が行はれるやうになりました。申すまでもなく金解禁は一日も早く斷行されねばならぬものであります、しかし現在の日本の狀態は徒らに物價は高く、財政はいやが上にも膨脹し、國民の消費も無駄が多いので、若しこの現狀のもとに金解禁を斷行すれば益々輸入超過の趨勢を助長し、國民の消費を増加せしめ、その結果は日本の正貨の急激な海外流出となつて、將來重大なる結果を釀すことになるのであります、そこでこれを歷史に徴すると、從來列國がたどつた金解禁への途は先づ財政の整理緊縮、國民の消費節約勵行等が先行であります、卽ち濱口內閣はこの金解禁を斷行すべく國民の幸福のために緊縮の合言葉を徹底せしめ金解禁への常道をあゆまんとしてゐるのであります二、明治町 佐々木質問醫院（係）

東亞倶樂部
當る三日より三伏の暑熱を征服する名品名畫 『唐人蝙蝠傳』突如上映
現代 最後の事件
時代 唐人蝙蝠傳

大正館
八月一日より納涼特別大興行
狂戀マリヤ　六卷
春の唄　八卷

中央館
八月一日より特別大公開
旗本小普請衆　全十二卷
戻橋　全六卷

浪花館
御名残興行

中元・暑中の御贈答用に
金鶴石鹸

萬人向きの贈答品函入

	三個入	半打入
赤函	四十五錢	九十錢
青函	六十錢	壹圓二十錢
白函	九十錢	壹圓八十錢

金鶴香油本舗　株式會社 野村外吉商店

單味ブルトーゼ

根本的體質の改善
健康へ！剛健へ！

貧血　榮養不良　發育不全
病中病後衰弱　神經衰弱

『説明書進呈』

大阪市東區道修町二　藤澤友吉商店　大阪　東京　京城

半ケ月　一ケ月

B—157

養蜂　定價表進呈
大邱府十二間道路　吉村養蜂場　電話二八三番

內科胃腸科　腦神經病
京城本町四丁目百五十五番地　北島醫院（電話本局三七四番）

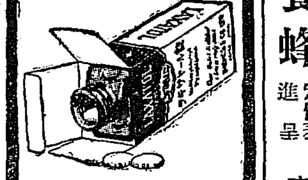

下劑ラキサトール

婦人の便秘に

錠劑及粉末あり　各地藥店に販賣す

發賣元　大阪市東區道修町　株式會社 塩野義商店　東京日本橋區本町

滋養無比の强壯料

化學工業博覽會銀牌受領　東京博覽會優良國産賞牌受領

ミツワ規那鐵葡萄酒

定價 一壜金貳圓（內地以外は運賃を加ふ）

ミツワ規那鐵葡萄酒は小西博士監修の下に天然無比の純良葡萄酒に有効なる規那劑と鐵劑を配合し、絶妙なる操作を以て配合し、周到なる用意の下に釀製せるものなるが故に、規那、鐵及葡萄酒の健胃、補血、强壯等の効力を遺憾なく發揮せしめ、頗る的滋養の效を奏し、加も天然の佳香美味を具ふるものにして、眞に滋養無比の强壯料として、愛用すべき優秀の滋養的飲料なり。

▲如斯人は滋養料ミツワ規那鐵葡萄酒を用ひらるべし▲

一、貧血して居る人
一、榮養の不足なる人
一、顏色蒼白め艶の無い人
一、生來蒲柳なる人
一、是と云ふ病は無くても何となく弱く總體に扭り弱い人
一、精力が減り元氣の無い人
一、腺病、卽ち虛弱に扭つて居る人
一、諸病後や産褥後其他諸性の病等にて衰弱の永く續く人
一、手足が冷えて寢つかれぬやうな弱い人
一、食事の進まぬ人
一、産後や病後の疲勞を早く恢復したい人
一、勉强又は勞働して疲れた人
一、下痢の永く續いて居る人
一、胃腸が扭つて居る人
一、ヒステリー俗に謂ふ血の道に惱はれて居る人

健胃補血興奮作用卓絶
香味色佳良滋養力偉大

ミツワ石鹸本舗　東京下谷區二長町　丸見屋商店

代理店　福榮商會卸部

（現品寫圖）

大阪商船株式會社
神戸、大阪行（釜山、木浦經由）
內地各港出帆主要航路
大阪商船株式會社仁川支店

嶋谷汽船仁川出帆
大連天津直行
裏日本北海道
仁川發

仁川出帆
高杉回漕部
辰馬汽船仁川出帆
朝日組回漕部　仁川代理店
森信汽船仁川出帆　森信汽船株式會社
朝鮮郵船　金剛山探勝航路開始
博多航路（博多行）
成南丸
仁川汽船出帆
仁川汽船株式會社